新京日日新聞
夕刊
十一月九日
本紙定價 一部五錢 一ケ月拾五錢
廣告料金 普通一行 特別一行 壹圓五拾錢 壹圓五拾錢
發行所 新京日日新聞社
電話 編輯局專用(一)二二五 營業局專用(六)三三〇〇
發行人 河本柴勇
編輯人 白水鶴之介

滿蒙外國爲替
旗
東京・天津
郵便貯金時計
中谷

スペイン革命最高頂

首都殘留の政府軍

果敢に抵抗を繼續す

依然首都死守の決意捨てず

【マドリッド八日發國通】スペイン政府軍は政府都落ちの後も依然首都死守の決意を捨てず、八日拂曉以來ミアハ將軍の指揮の下に果敢な反擊を開始した、就中砲兵部隊は野砲山砲の砲列を敷いて革命軍陣地に猛擊を加へ空軍の精鋭は爆音勇ましく革命軍に爆擊を開始した、一方人民戰線義勇軍の新鋭部隊はインターナショナルを高唱して南方カラバンチエルの戰線に進擊した、マドリッド市内の店舗はことごとく大戸を下ろし市民は戰々兢々として生色がない

コムミユニケ發表

遷都事情を闡明

降伏を意味せずと

【ヴアレンシヤ七日發國通】スペイン政府は七日カバリエロ首相司會のもとに遷都第一次閣議を開催、今後の對策を協議したのち全國民に對し遷都事情を闡明する次の悲壯なコムミユニケを發表した

政府は勝敗を決定すべき重大時期にあたり市民をマドリッドに殘すに忍びなかつたが軍事的事情ならびに國際秩序等を考慮した結果萬已むを得ず遷都するの餘儀なきに至つた。しかしながら退去は斷じて首都の放棄乃至は政府軍の降伏を意味するものではない、政府は速かに特別委員會を組織し全國の共和制支持勢力を糾合してマドリッド擁護と革命軍鎮壓に萬全の處置を講ずる覺悟である

市内隨所に

凄慘な市街戰展開

【マドリッド七日發國通】革命軍のマドリッド入城に目覺しい活躍を演じたのはムーア人口調密なラヴアピエス附近に落下民家多數を破壞し死傷續出してゐる、政府軍もこれに對抗反擊を加へてゐるが、革命軍の砲火を逃れんと逃げ惑ふ婦女子は却つて政府軍の砲彈に見舞はれる等凄慘な光景を現出してゐる、政府軍所屬民軍は最早部隊としての戰鬪能力無く、個々に抵抗を試みてゐるが、必死の交戰梅り雜く、就中市の西南端カンポデ・レタマレン廣場においては革命軍との間に壯烈な白兵戰を演じてゐる、革命軍は未だ市の一部を諸所に激烈な市街戰を展開而も革命軍の砲彈は市内の最も

議會の權限縮小に

論及したことなし

海軍當局も浮説を否定

【東京國通】中央行政機構改革に關し海軍は現下内外の非常時局を突破し躍進日本をせしむるには内閣中樞部を强化し綜合的國策の樹立に便ならしめ更に省の廢合を行つて對外政策、産業、交通、行政の合理化ならびに連合强化を圖り一面に各省の内容を整理改善しその機能の强化を期しこれに對應して地方行政機構の改革を爲すべきを要望してゐる、しかして海軍としては所謂軍部共同案を最後的、絶對的のものとはしてをらず、陸海軍兩者が國務大臣の一員として一つの參考案として廣田首相まで提出したもので、決してこれを固執するものではないとの見解を執つてゐる、かの問題の議會制度の改革に對する海軍の態度をみるに軍部案提出に先立ち陸海軍當局の打合せにおいては巷間に傳へられるが如き議會の權限の縮小に論及したことなく陸相の言ふが如くかゝる

言説 に對しては陸海軍の何等關知するところでないとしてゐる

故段祺瑞氏葬儀

國葬と決定

【上海九日發國通】逝去した段祺瑞氏は國葬と決定、遺骸の埋葬地は中央において段氏の遺族の意見を聽取選定の筈であるが、段氏遺族の消息によると段祺瑞氏生前の功績は大部分北支那においてなされ殊に故段氏は生前自分が死んだら北平郊外西山に骨を埋めて慾しいとの希望を洩してゐたので遺志を尊重して結局北平西山に埋葬されることになならう

多額納稅議員

山田氏當選

【福井國通】貴族院議員飛島文吉氏辭職に伴ふ福井縣多額納稅議員補缺選擧は八日執行の結果山田仙之助氏の當選をみた

有野利雄氏榮轉

軍人會館支配人有野利雄氏は今般錦州鐵路局警務段に榮轉した、後任は未定である

濱田鐵道課長

哈爾濱に出張中の滿鐵新京事務局鐵道課長濱田有一氏は九日午前歸任した

人事往來

（着京）

▲根本富士雄氏（會社員）八日來京マトホテル
▲河井昇之助氏（同）同
▲永井思無郎氏（同）同
▲諸石兵司氏（同）同
▲小關良平氏（住友社員）同
▲喜多川周一氏（鐵工業）同
▲田上鄉平氏（會社員）同
▲辻吉正氏（同）同
▲中島銀三氏（日本製藥）同
▲高橋安彦氏（鐵商）同
▲神津保平氏（會社員）同
▲大木豐氏（滿鐵）同鐵郡ホテル
▲西原二二氏（神戸電機製作）同
▲松田利雄氏（同）同
▲藤原源太郎氏（米井商店）同
▲加藤鐵次郎氏（新義州電氣）同
▲神保信吉氏（同）同
▲中込精一氏（同）同
▲阿部繁男氏（同）同
▲橋本宮重氏（同）同
▲佐藤貞一氏（同）同
▲植松義丸氏（同）同
▲廣田勇氏（不動産會社）同
▲大野萬夫氏（會社員）同
▲山口武雄氏（電氣動力）同
▲福家善一氏（同）同
▲田坂薫藍氏（大朝）同富士屋
▲中川一郎氏（同）同
▲久保敬氏（會社員）同北海ホテル
▲小野倉太氏（東洋印刷）同太陽ホテル
▲小松庄衛氏（藥品商）同
▲飯野伯軍郎氏（安東採木）同同福ホテル
▲松村隆裕氏（官吏）同新京ホテル
▲高橋三友氏（國際運輸）同
▲黒笹貞一氏（滿鐵）同
▲加藤久造氏（軍人）同富士屋
▲飯塚源次郎氏（軍隊慰問演藝家）同
▲榎本己一郎氏（同）同
▲吾妻太郎氏（同）同
▲森田辰五郎氏（同）同
▲寺田善四郎氏（同）同
▲下西順一氏（官吏）同
▲坂ノ上國藩氏（印刷業）同
▲山本茂氏（奉天商工會議所）同
▲下村雅市氏（會社員）同中央ホテル
▲瀬戸崎寛爾氏（大連商工會議所）同
▲小林五郎氏（官吏）同
▲服部昇治氏（同）同
▲岡常治郎氏（會社員）同
▲福岡庄一郎氏（建築技師）同
▲山崎藤氏（官吏）同
▲川本興賀郎氏（同）同
▲宇佐美喬爾氏（鐵道局旅客課長）九日ハルビンから來京
▲石田少將 同
▲菊地關東軍法務部長同鷹京

（出發）

▲山岸貞一氏 八日發奉天へ
▲金壁東氏 同
▲岡田尙氏 同ハルビンへ
▲金本光迫氏 同奉天
▲賀田辰次郎氏 同
▲池尾興一氏 同大石橋へ…同ハルビンへ
▲宮下靜一郎氏 同鞍山へ
▲平田利八氏 同
▲都澤虎雄氏 八日發ハルビンへ
▲奥村純松氏 同吉林へ
▲佐藤憲一氏 同新津へ
▲木下喜之助氏 同大虎山へ
▲守山金親氏 同朝鮮へ
▲横山榮五郎氏 同奉天へ
▲大原要氏 同大連へ
▲早川亘氏 同奉天へ
▲増田清元氏 同敦化へ
▲湯口三次郎氏 同內地へ
▲宮崎武彦氏 同
▲大久保清國氏 同奉天へ
▲牟田口隆氏 同寧安へ
▲今津愿氏 同
▲保坂常造氏 同奉天へ

秩父宮殿下

近く御榮轉

【東京國通】英國皇帝エドワード八世陛下の戴冠式に天皇陛下御名代宮として御參列のため明春三月御渡英あらせられる秩父宮殿下には御準備など御多端にわたらせられるが近く參謀本部附として東京に御榮轉遊ばされるはずである

第七十帝國議會

召集の詔書下る

二十六日貴族院で開院式

【東京國通】第七十帝國議會召集日は來る十二月廿四日と決定、九日官報本紙をもつて左の如く詔書を公布された

詔書

朕帝國憲法第七條及七第四十一條ニヨリ本年十二月二十四日ヲ以テ帝國議會ヲ東京ニ召集ス

御名御璽

昭和十一年十一月七日

各國務大臣副署

たほ開院式は天皇陛下親臨の下に同月廿六日午前十一時貴族院において擧行される豫定である（宮内新聞事堂へ陛下行幸遊ばされ御書御のところ）

革命軍本隊

マドリッドに入城

【アベラ「マドリッド西北」八日發國通】革命軍發表＝革命軍は八日午後ついにセゴウイア橋およびブリセッサ橋を占據して首都に進入した

占據

したのみであるが、その總勢四師團五萬と稱し、五個部隊に分れて各隊が市内各部を分據政府軍の殲滅を企圖してゐる一方空中よりは革命軍爆擊機六機が市内に爆彈を投じ政府軍、民軍必死の守備を爆破するに努めてゐるが、結局革命軍は八日中にマドリッド全市を占據するものと見られる

カバリエロ首相

アリカンテに都落ちか

【セビリア八日發國通】スペイン革命軍の放送によればカバリエロ首相はソヴイエト大使ローゼンベルグ氏を相伴ひ六日すでに飛行機で首都マドリッドを脱出、アリカンテに都落したと言はれる、さらに出發に先立ち外交團に對し首都攻撃を要請したと傳へられる

乳房ある悲み

（百九十三）

時代は移る（七）

中西伊之助

泉武久

萬里子はつづけた。

『……そして今あなたは、その勇ましい職ひをなさる絶好の秋ではございませんか？この社會の不正を働く人達は、澤山なお金を積んで、國民の大切な政治を私しやうとたくらんでゐる秋ではございませんか？黄金魔が國民の膏血をしぼるために、恐ろしい準備をしてゐる秋ではございませんか？』

『……』

日頃寡默な萬里子が、恰も壇上に叫ぶ婦人運動の闘士のやうに熱烈な語氣で喋ましたので、淺吉は意外であつた。

そして彼は内心で甚だしい羞恥を感じた。

淺吉は長椅子の上に、ぢつかりと腰をおろした。

そして蒼ざめた額を伏せて固く、唇を咬んだ。

『白川さん、どうぞここではもう何も仰有らないでかへつて下さいまし……』

萬里子は長椅子の前へ行つて、跪づくやうにしていつた

『えゝ、もう何もいひません……』

彼は、打ちしほれて答へた

『お母さまは何んにも御存知ないのです、お母さまはお可哀想です、私から一切を打明けてお母さまの御意見をお伺ひします、私はたとひここの家から離縁されても決して構ひません、私は今までのあなたのことも、あなたのことも、何もかも打明けてお話いたします。そしてあなたは私は、お母さまからの罪のお裁を受けませう……』

萬里子は、長椅子に顔を伏せて再び嗚び泣いた。

『よくわかりました。僕が卑怯だつたのです。では、僕は行きます』

淺吉は起ち上つた。

『あなた、お慣りになつたんですの？』

萬里子は出て行かうとする淺吉に縋つた。

『慣りなんかするものですか……』

『でも、あなたはきつとお慣りになつてゐるに違ひないと思ひますわ』

『僕は恥がしいんです。……僕は卑怯な惡魔にとりつかれてゐるんです』

『そしてあなたは、どこへゐらつしやるんです！』

『僕は行きます！僕は人道の職場へ行きます！』

『ではあなたは、いつかのお約束通り遊ばすお心ですか？……』

『やります！きつとやります！卑怯な僕も、あなたに依つて勵まされたんです！いや、再び僕は目をさまされたんです！僕は斷乎として不正と不合理に挑戰して、彼等を滅ぼせしめてやります！』

『嬉しい！私、ほんたうに嬉しい！やつて下さいまし！私もまゐりますわ！』

萬里子の頰は紅に輝いた。

『あなたが？』

淺吉は振り返つて叫んだ。

『えゝ、私も！』

『おゝ、あなたも行くんですか？』

『まゐりますとも！虐げられた女性のためにですわ！』

つい先刻の悲しみ、嗚び泣きから急轉して、雄々しい女丈夫の姿――新時代に先驅する婦人運動の職士にふさはしい凛然たる彼女の姿！言葉！光りに向きて立つ日向葵の花の美しさよ！

一家の破滅――父の疾苦に紅の涙をそゝいで、熱愛する戀人を振りすて、黄金魔が網を曳く青春の絞首臺に上つた彼女も、恐辱の日は過ぎ去つた！

忍び難きを忍んでも、彼女はついに新時代の女性であつた。羊は最後に慣つたのだ！……

優秀滿洲りんご内地代送致します

甘酸適度風味絶佳芳醇なる香を持つ味覺の王　紅玉でありまして大連一流の松岡農園　栗屋成美園、福昌農園、出原農園等の生産優良品を一顆宛撰果荷造致しましたものであります

關東州輸出農産物檢査所
檢査合格品
壹等品　正四貫反詰
内地受荷主宅迄大連本店より發送御届け致します

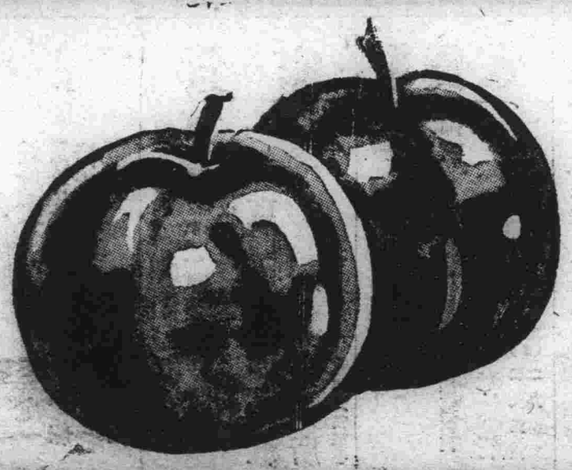

何卒皆々樣御安心相成つて故國に滿洲を一層認識さす上にも是非御下命賜らんことを切に御願ひ申上げます

青果委託問屋
カネリ洋行
（ダイヤ街（梅ヶ枝町一の一四）
電話③五三九二番
消費利用會加盟店

兒童の保健目指し 少年ホッケー規則制定

本年から全滿各小學校に スケート場を設置

滿鐵では冬期兒童の健康を増進するため少年ホッケー規則を制定し約四千圓の豫算を以つて本年から全滿各小學校にスケート場を設置し積極的に氷上運動に乘り出すことに決定した

ホッケー選手に段制を設ける

西公園リングも公認さる

◇……氷上聯盟役員會で

滿洲氷上競技聯盟役員會は八日奉天滿鐵社員倶樂部に於て開催、出席者、大連、安東、撫順、奉天、新京、哈爾濱、錦縣各代表者等にて來年度事業日程を左の如く決定した、なお本役員會に於て新に哈爾濱、錦縣が聯盟に加はり、從來公認されてゐなかつた新京西公園滿鐵リングは本年度から聯盟公認となつたこと、ホッケー選手は本年から段を設けることになり男子選手は二百十點を六段以下五點を増すごとに一段を加へ、女子選手は二百四十點を六段とし五點を増すごとに一段を加へること等が新しく決定した、氷上競技聯盟本年のスケヂュールは左の如くである

▲一月三日四日Bクラス氷上選手權大會スピードホッケー（中等學校）フキギュアー（奉天）▲一月九日十日全滿氷上選手權大會（奉天）▲一月十五、十六、十七日早大對全滿大會（奉天）▲一月二十日二十一日全新京對全滿ホッケー、スピード對抗競技（フキギュアーは模範レース）新京▲一月三十一日第二回滿鮮氷上大會（安東）▲二月十三日全滿スピード種目別選手權大會（撫順）▲二月十七日第三回全滿氷上都市對抗競技（新京）

新京商業チーム ホッケー大會へ

十二月廿八日日光で開く

十二月二十八日日光に於て開催される全日本中等學校ホッケー大會に全滿中等學校を代表して新京商業學校選手を出場させることに八日奉天で開催された滿洲氷上競技聯盟役員會で決定直ちに推薦した、なほ新京商業チームは前年全滿中等學校ホッケーチームの覇者である

河村本部隊長夫人葬儀しめやか

【東京國通】北滿警備の第一線に活躍してゐる夫君に悲壯な思ひを殘し四日夜逝いた河村本部隊長いね子夫人の葬儀は八日朝十一時から東中野の宵原寺において喪主長男正恭氏（二二）以下長女かえさん

不可解極まる ひとのみち會計の紊亂暴露

經理責任者松本技佐召喚さる

【ワシントン七日發國通】國務省は七日十月中における米國軍需品輸出統計を發表したが、それによれば支那は依然米國軍需品購入國の第一位を占めてゐる、一九三六年十月中における米國の軍需品輸出高左の通り（單位千弗）

總計	一、四八五、三〇六
支那向	一、五〇〇、一四四
飛行機	一、一一六、一三三
飛行機エンジン	一、一三六、一三三
プロペラ	
英國向	
カナダ向	

（以下略）

古代美術の寶庫 法隆寺寶物の目錄完成

【東京國通】世界最古の木造建築であり我國古代美術の大寶庫である奈良法隆寺の大修築は學界へ多くのなぞを投げながら目下大講堂の修築が着々進みつゝあるが改修工事中の最難事たる講堂の改築以前に大寶藏を建築するため文部省では來年度豫算に卅五萬圓を計上した、一方從來調査されてゐなかつた法隆寺所藏寶物の徹底的調査を行ひ最近目錄が完成した、此の世界無比の美術の寶庫も國寶指定以外の寶物の目錄は從來なかつたので正確な全財産が不明であつた譯である、ところが今度完成した目錄によつてみると法隆寺の全寶物は百八十八件千二百四十三點、このうち國寶は百十七件、四百七十五點で未だ國寶に指定されてゐな

新京驛は 驛の入場料賣上げ 日滿で第五位

滿洲では奉天が第一位

滿鐵では昨年四月一日から全線各主要驛で送迎入場者から十錢乃至五錢づゝの入場券を發賣して來たが本年三月三十一日まで一ヶ年間における入場券總額は二十六萬七百五十圓二十錢の多額に達し、そのうち最高は奉天驛の七萬八千七百五十八圓第二位はわが新京驛の七萬五千二百六圓、次が安東驛の一萬五千四百九十八圓の順序となつてゐる、なほこれを鐵道省の主要驛と比較すれば東京驛が十七萬七百五十一圓で第一位、次が大阪、上野、第四位が奉天驛、新京驛は第五位を占めて京都驛が第六位といつた面白い統計が現はれ、安東驛が長崎驛の次で靜岡より約一千圓多い、これを表示すれば次の通りである（單位圓以下切捨○印は滿洲驛）

東京	一七〇、七五一
大阪	一四一、四二二
上野	一二二、二四五
奉天	七八、七五八
新京	七五、二〇六
京都	七〇、三七四
函館	三三、九一七
札幌	三一、五七一
仙台	三一、七一五
博多	二八、一八五
長崎	一六、二〇八
安東	一五、四九八
靜岡	一四、七六五
旭川	一四、七〇六

市立救濟院 あす上棟式

カード階級への授産場として千五百人の收容を目標として計畫された新京市立救濟院の新築工事は豫定通り進行して愈よ十日午後一時より特別市西純鄕の現場上棟式を擧行する運びとなつた、この授産場的救濟院は計費十數萬圓を投じ六大都市にもその比を見ない設備を有し市公署御自慢の紙會施設で、馬場蔣京憲兵隊長等の特種好意に依り特種の理想的施設を試みようとするもので之が竣工の曉は新京カード階級の家庭副業に新機軸を見るものと期待される

保甲、自衛團員の實地指導訓練

けふ長通路署が皮切り

首都警察廳初めての試みであり保甲制度改革後最初の保甲役員並びに自衛團員約四千名に對する防犯諜報勤務の實地指導訓練保甲特別工作は九日の長通路警察署を皮切りに實施された、午前九時四十分署長の管內保甲狀況報告後金警察總監の訓示、福田司法科長保安股山崎警佐、捜査股村上警佐の講話あつていよ〳〵實施訓練に移り、先づ自衛團訓練として基本教練、部隊教練があり次いで假想を設けて警戒及諜報勤務の實地訓練をなして午後二時多大の成果を收めて終了した、なほ大經路は十日、四道街は十一日、南關は十六日、寬城子は十七日に何れも同樣指導方法で特別工作が施行される

十人中八人まで寄生蟲保持者

特別市公署の調査

滿洲國に於ける國民保險に關する諸施設は文化の發達に正比例して進展してゐるが、新京特別市政公署では結核、梅毒と共に三大國民病である寄生蟲病の蔓延狀況に關して、國立衛生技術廠に依頼し市內滿人小學校十九校及女子中學校一校の二十校の兒童に付き糞便內寄生蟲卵檢査を施行して檢査したところ總數六千三百二十七人の兒童中寄生蟲保菌者實數は五千六百二十七名期ち十人中八名以上の多きに達することを發見し、今更年ら寄生蟲の滿人に及ぼす影響の大なることが證明された、詳細分類は次の通りである、

（檢査總兒童數六三二七名中）蟲五三〇七人鞭蟲一一〇人、十二指腸蟲八六人蟯蟲一一人、ラブヂチス一九人、條蟲一二人、ナナ條蟲五五人、肝臟蟲ストマ三赤痢アメーバ二四、計五六二七人

米國よりの軍需品購入

首位は依然支那

い殘り七十一件、七百六十八點（彫刻十四件、工藝四十件）中には刀劍二百點、ペン卅七點、錢二十九點、聖德太子十七條憲法の版木や親鸞上人の袈裟等があり、いづれも調査研究の上今後國寶に指定される價値ある寶物ばかりである

日滿國軍の目錄完成

正の件につき約二時間半の長きに亘つて協議した結果新情勢に相應しい改正料金を決定した上午後五時一旦休憩して開催せられることに大體決定をみたが、新京齒科醫師會としても此の際積極的に斡旋の勢を取ることを申合せ同七時半散會した

公會堂第一日評議員會

記念公會堂第一回評議員會は七日午後四時半から同所第一會議室で開催中野理事長以下各評議員二十一名出席、田中常務理事の挨拶後、眞殿書記長の事業報告あり、議事に移つて理事監事の改選を行つた結果かねて辭任申出であつた理事兼監事清水鹿太郎氏を除く外全部重任し外に五十嵐穴澤、久末の三氏理事に新任し五時半閉會した

滿洲輕金會社 幹部來社

創立總會を終つた滿洲輕金屬製造株式會社理事長根橋禎二常務理事藤飯三郎右衛門、同劉一、理事高橋康順、同內野正夫、事務主任松富保明の六氏は九日就任挨拶に來社

新京冷麵開店

日本橋通り電影院前に本場朝鮮冷麵と純東京式支那そばの店新京冷麵店が八日開店した、同店では十日迄開店披露として割引賣出中である電話は（3）五四二五

齒科醫師會

新京齒科醫師會總會は八日午後二時半から日滿軍人會館において開催された、まづ料金改正の件につき約二時間半の長きに亘つて協議した結果新情勢に相應しい改正料金を決定した上午後五時一旦休憩して夕食をとり同六時から會議を續行し第二協議事項の役員改正に移り候員中であつた會長に早川武夫氏が選ばれ、副會長以下各役員は從來の役員が いづれも再任となり（副會長山崎、根崎兩氏）となつたが なほ先般奉天で開催された滿洲齒科學會第十二回總會の結果來年度は初めて新京に於て

あす（九日）

▲精神作興週間第四日
▲國民精神作興に關する詔書奉讀式並に講演　午前七時
新京神社境內
▲酷寒慰問袋募集開始、職合內會、國防支部等宛
▲特別市立授産場上棟式　午後一時
▲三浦塚女史等獨唱會　午後七時半　滿鐵西廣場倶樂部
※今晩の主なる演藝放送※
▲七・〇〇純正調オルガン獨奏と獨唱（東京）伊藤完夫外
▲七・三〇歌謠曲（東京）▲七・四〇人形淨瑠璃「雲雀山古跡松」（大阪）竹本伊達太夫外
▲九・〇〇ピアノ獨奏（大連）

天氣と海況

明日の天氣　南西の風晴後曇
日の出　前六時二六分
日の入　後四時一八分
月の出　前二時三一分
月の入　後二時四分
けふの最高　一二度八
氣溫　最低零下一度五

尾張人一流の機敏な商才で現在を築き上た近江印刷所

長春から（上）

近江印刷所と言へば、近澤、雙葉、張木、三友社、竹島等の諸印刷所と並んで古くは長春を代表し、今では新京を代表する印刷所として餘りにも有名であり、牢固とした地盤を築きあげてゐる、所主清一郎氏が來滿したのは出征關係者を除いたら恐らく

嘴矢組の一人

明治三十九年と言ふから隨分昔しのことだ、今でも郷里では一つ話になつてゐるさうで滿洲に行くと言つたら命を棄てに行く位に呆れられたものださうだ、尾張名古屋の出身で最初は大連に書籍商として開拓の一歩を踏んだ、長春には大正三年の來住、其間奉天に二年留守したとの事、未だ変化程度も知れたものだつた時代に書籍商として大陸文化のパイロットとして進出された勇敢さには敬意を表さざるを得ないであらう、その頃からの同業者で成功されてゐるのは森野書店位のものでせうと言はれる清一郎氏は感慨に耐へない面持であつたが、またそれだけ多難な途であつたかも知れない、現住所富士町で約五ケ年間書籍商を經營してゐたが、次第に伸び行く長春の將來に着目して大正八年斷然印刷業に轉向した、基礎は丁度その頃震りに出た現在三笠町郵便局の所にあつた長春印刷所を買收したものだつた、そこで多年書籍商として築いた滿鐵、官廳方面の健實な地盤により着々實績を上げて來たのは勿論清一郎氏の溫厚な人格の賜には違ひ無いが

尾張人一流の

才と粘りもまた與つて力あるものと言へよう、然して何と言つても長春時代からの人たちにとつて運命の分岐點は滿洲事變であることには變りない、多年の刻苦經營一季候風土の異なる異鄕、然も我が大陸生命線の第一線にあり、舊軍閥の壓政、匪賊の橫行等々數へたてればきりもないが一朝にして花も實も結んだ正義の勝利だ、錦を飾つて故鄕に歸れば、かつてその大陸進出の壯擧を無謀と罵つた人達もたゞ健康を祝するのみでは居られないであらう、昭和九年秋鐵路局吉林移轉と前後して吉林に逸早く進出し近江印刷所吉林支店とも言ふ可きものを設立した、これは前言ふ通り多年の經驗と信用により近江印刷所の生命は納品物にあるとも言へるからである（寫眞は上近江清一郎氏下息子）

退店に際して
村岡呉服店在勤中は公私共格別の御眷顧に預り誠に有難く厚く御禮申上ます
就而今回都合により同店を辭し獨立經營致すことになりましたから何卒倍當御眷顧に預り度く尙將來共御指導御鞭撻の程伏して御願申上ます
中島春海

店員募集
年齢　二十才以上三十才位迄
但し內地人に限る
市內に確實なる保證人を要す
奬安大路三三一
百丸洋行　電(2)一三〇五

養成ダンサー募集
年齢二十三、四歲位迄　經驗の有無を問はず收入確實、宿舍費、食費等一切不要
毎日正午より二時迄　履歷書持參本人來談
三笠町二丁目一七
キャピタル・ダンスホール

讓店
一、場所　附屬地一等地
一、營業　食料其他獨特有望の品
一、店舗　十八坪二階十八疊付
右は相當の老舗を有し營業頗る好調なれ共止むを得ざる事情の爲至急讓る御希望の方は左記（本人御來談）を乞ふ
永樂町三丁目二七
住友生命保險會社內
仲森藏
電話（3）四〇四四番

防空演習
大量の御注文に應ず
カーテン各種
電氣カバー　一個　金三十二錢
安價調製致します
松田テント商行
新京西五馬路八號　電話（2）一五八七番

百貨輸入輸入
新京
御買物は輸入百貨店で
御食事は輸入グリルで
御宿泊は遼東ホテルに
自午前八時半至午後九時
年中無休

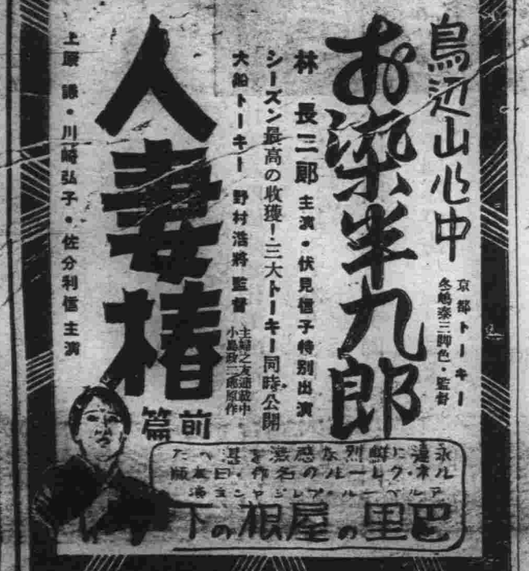

大連より九州行近道
千歲丸　十日、廿日、卅日　午前十一時發
淡路丸　五日、十五日、廿五日　午後四時發
長崎　一等二八圓　三二圓
特三等　一四圓　一七圓　一二圓　一五圓
近海郵船
滿鐵主要驛及ビューローにて九州各驛行船車通路切符を發賣致します

新築デパアト販賣店並住宅希望者求む
朝日通り朝日座の隣最中央場所朝日デパアト
食料品、日用品、雜貨類販賣御希望の方
呉服類、小間物、化粧類雜貨食堂御希望の方
住宅間取、六、六、六、四半各戶共玄關、炊事場水洗便所付、瓦斯、水道、電燈、スチーム完備（十一戶）
昭和十一年十月二十日　竣工（地下室に浴場あり）
昭和十一年十二月一日　デパアト開店　住宅使用
右御希望の御方は左記に御申込願います
新京盛榮町一丁目十五番地
附屬地憲兵分隊南門前
曾我甲子治
電話（3）三一三五番

新築家貸
場所　新京百濕街（交通部裏）
間取　十疊六疊一戶、六疊一戶
備設　風呂瀉水幾房瓦斯水道完備交通便利
松永洋行
電(2)二九三五　二九二八

家貸
場所、淸和街一〇一
家賃、五一圓　六五圓
新發屯淸和街一〇一
東亞興業株式會社
新京出張所
電(2)四九三五番

住宅貸度
場所　淸和胡同（櫻木小學校近傍）
一戶建（昨夏新築）
間取　六間（應接室四坪（リノリユーム張）客間八疊居間六疊二間子供室二坪（リノルユーム張）女中室三疊）
設備　庭、玄關、炊事場、浴室（タイル張）便所（タイル製水洗式）煖房室（濕水裝置）附屬倉庫一及應接室附屬カーテン、椅子其他一式付
御照會は電話(2)一八九〇番

「與三郎浮名噺子」主題
浮名噺子
盤華豪の吉浩田高
日面一霧の中の唄
好評流行歌
上海夜曲　唄　東海林太郎
熱河の旅　唄　東海林太郎
浮氣ぶし　唄　新橋喜代三
エノケンのダイナ　唄　榎本健一
ポリドール
ルードルフホ

鳥近山心中
京都トーキー
名作樂三郎色・監督
お染半九郎
林長三郎主演・伏見信子特別出演
シーズン最高の收獲！三大トーキー同時公開
大船トーキー　野村浩將監督
人妻椿前篇
上原謙・川崎弘子・佐分利信主演
永遠に鮮烈な感激を與へる
ボルネル・ヒルルーの作名の
巴里の屋根の下

本年掉尾を飾る 大船作品

十一月第二週以後十二月に亘たる本軌道に乗つた松竹製作陣のスケヂュールは地方新春番組撰定考慮と冬枯季節克服の積極政策の具現として近年稀に見る豪華極るもので左に大略封切順に擧げると次の如し

▲「愛の一つ家」佐々木康監督トーキーZメンの再登場夢心コンビ育の親の彼が本郷秀雄、水島光代、三宅邦子、廣瀬徹、德大寺伸等を出演せしめて鋭意撮影中の密林哀話である。

▲「新道」五所平之助監督、前篇朱實の卷トーキー、後篇見太の卷大作、大毎東日連載、菊池寛氏原作の新時代の戀愛と結婚を扱つた氏一流の流麗絢爛の文章を新境地開拓の意圖を盛つて五所平之助が映畫化する巨篇で田中、川崎、上原、佐分利、佐野、桑野等の第一線スターを網羅してゐる。

▲「博多夜船」宗本英男監督第一回トーキー作品、流行歌映畫には非凡の技量を認められつゝある宗本英男の自信作で荒田正男の脚本愈よ脱稿近日キャスト發表の運びとなつた。

▲「新道」五所平之助監督、後篇見太の卷トーキー、前篇見太の卷トーキー、「別れの曲」のジャン・セルヴェ、「最後の戰鬪機」のシャルル・ヴアネル、「最後の億萬長者」のマクス・デアリー、劇壇の名優シャルル・デュラン、ジョスリン・ガール、パニョル夫人のオラーヌ・ドラマジス等がずらりと顔を並べてゐるこの映畫は、原作及び史實に基いて、革命當時の巴里市街を建設し、爲めに製作費用二百萬弗、製作日數二ケ年餘と稱され、二十四卷、映寫時間四時間半といふあらゆる點で世界映畫界始つて以來の巨篇であるが、「眞夏の夜の夢」「巨星ジーグフエルド」等、長尺物流行の折から、劃時代興行を試みるべく、東和商事が獲得したものである。

『戰線に吠ゆ』 第四師團激賞

新興キネマが今回提供せる軍用犬活躍映畫トーキー『戰線に吠ゆ』はその關西直營館封切に先立つて二日正午第四師團司令部に於て特別試寫を開催、師團飯田參謀長、川口外事部長、柏獸醫監初め各部長將星悉く一堂に會してこの劃期的軍事映畫と日本軍用犬の戰時に於ける涙くましき活躍に賞讃され殊に獸醫監柏五郎關下は感激の裡に左の賞讃の云葉があつた。

『之を觀たる人々は傷つき嚙ぎ乍ら我が任務を全ふせんと努力する可憐なる軍犬の姿を見て等しく義魂に感じ憐憫の情に涙するであらう、人と犬との親睦は一に人の愛により又使役能力の賦與は更に之に撓みなき訓練を施す事を要する。本映畫中の二犬は此兩者を兼備したものとして稀に見る所のものである。要之本映畫中の軍犬の活躍振りは新活兵器としての名に恥ぢぬものと認む』

兄の誕生日

△高田プロ、村上徳三郎の原作脚色により牛原虚彦が「掬摸の家」に次いで監督に當つたオールトーキーで、高田稔の主演の他に清水將夫、小宮一晃、津山英夫、横尾泥海男、眞山くみ子、五條貴子、園梅幸子、歌川八重子等が主要な役割を占め、暗い道を歩む青年が弟のために拂つた犧牲は大きかつたが、やがて一切を清算して魁生の力強い第一歩を踏み出す彼らの前途は希望に滿ちてゐた、キヤメラは畦光鄰、帝都キネマ十二日封切

仙人掌

ある夜、曙でおめでたい披露宴があつて、水々と美しいのが、さす手、引く手もあざやかに、畫く舞台の松竹も、千代をこめたる彩色の……から始まつて、末廣がりこそめでたけれ、末廣がりこそめでたけれと舞ひ納め、萬雷のやうな拍手のうちに幕が閉つた▲お客さんは思ひ出したやうに盃をとりあげる、ある人、お酌に廻つて來た竹千代姐さんや、錦花姐さんをつかまへて今踊つた美しい技は何ちうのかねなんてきいてるのでおかしくなつた▲花柳の名取壽美太郎こと錦花、若柳の名取り吉蝶こと竹千代いづれもカツラをかむつて化けてとは御存知なし▲きかれた御兩人、さ誰が踊つたんでせう、ちよつとお席をはづして居ましたのでなどとそらつとぼけて居た一部有閑婦人連の虚榮とお慰みのためにあるやうな舞踏研究會に代つて、兒童の眞の情操教育を目的とした研究團體が滿鐵の手で組織されるといふ▼前にも此處で述べた通りやうに有つて害になるやうな組織なら、潰してもう一度出直した方がいゝ、眞執な熱意と精進とによつて、眞面目な目的への努力が續けられる必要がある、腐つた母體は早く捨て去るべきである、幸ひ滿鐵の清剛なこの意圖に對して期待するところが大きい

音

●一白の人　利慾のみに耽りて情義を失ひ撰尿せらる日庚と癸と寅が吉
●二黑の人　内輪揉めを起して凡ての事に悪影響を遺す甲と巳と丁が吉
●三碧の人　天馬空を駈るが如き勢あり大盛運の日とす乙と庚と辛が吉
●四綠の人　堅實なれば活力を増し功績を擧げ得べき日庚と辛と壬が吉
●五黄の人　書付又は證文などに間違ひの起り易き日興と戌と乾が吉
●六白の人　心に落付けなければ物事も從つて動搖めく日甲と乙と未が吉
●七赤の人　患言を容れて物事を處置すれば大吉と成る甲と丁と未が吉
●八白の人　山深く鹿を逐ひ來たれども終に見失ふ如し巳と丁と未が吉
●九紫の人　暗夜に燈火を失ひたる如し行手に難み多し乙と丙と丑が吉

本場
朝・鮮・冷・麺・
純東京式
開店
支・那・そ・ば・
8日9日10日三日間
朝鮮そば　支那そば　15錢に割引致します
日本橋通り支那活動館前
新京冷麺店
此の度本場の職人を迎へ「味と衛生」をモットーに立派に開業致しました。御引立の程伏して御願申上ます
出前迅速
店主　福井和子
敬白
電(3)5425番

東京　おでん　やき鳥
新京吉野町一丁目
電話(3)二六五九番

日清製油の
大豆サラダ油　各一斗罐
落花生サラダ油　一ガロン
胡麻油　½ガロン
白絞油　四合瓶
化粧瓶
日清製油株式會社
新京特約店
松永洋行
新京百滙街五一六
電話(2)二九三八　二九五二番
追而右記の通り新築移轉仕候間倍當の御引立率應願候

北海グリル
1階　事茶ホール
食喫
2階　高級ホテル
おと
◇
最上級の珈琲と美味を誇る
和洋お食事
◇
新京日本橋通二四
TEL (3) 2840 6370

十日より十五日まで
特選御婚禮衣裳陳列
御婚禮衣裳に格別の御信頼を頂ける弊店がお芽出度き「御婚禮家庭」への嘉例奉仕として華やかに繰りひろげる獨特の豪華版……
洋裝御婚禮服陳列　二階
婦人オーバー別誂特賣・優良毛糸特賣　無料裁斷週間
特撰　レデーメード五種特賣　背廣　二十五圓・三十五圓　オーバー　三十圓・四十五圓
辰巳ますゑ史作　第二回　趣味の結髪人形展
今春大連にて好評を博せし!!辰巳女史が魂を打込まれて製作されし新作品のみを集めて展觀
五階ギヤラリにて
大同大街　三中井
代表電話一一八二(2)

御德用な質流れ
冬の洋服オーバー類
豐富に有ります
新京祝町三ノ三(開化橋)
三浦屋質店
電話3三七七五番

株式ノ御命用ハ
大一證券
投資ノ館ハ幣店ノ必勝線
御一覧ノ上賣買ヲ願フマス
興安大路四一四　電(2)五一六五

營業課目
技術正確　責任出願
●鑛業法ニ依ル正規製圖並出願手續
鑛山測量
鑛山調査
鑛石分析
鑛石鑑定
一般測量及製圖
實驗實測製ニモ應ズ
尚鑛人ニハ通譯ヲ要セズ
新京八島通四四
電話長(3)六四四七番
滿洲鑛業社
社長　土方龜次郎

滿洲銀行

佛料理　大吉
富士町七　電(3)三一九九

宴會　茶話會　商談に
種々の御會合に是非御利用下さい
仕出し出前は特に引受致します
ダイヤ街　扇芳亭グリル
電三一五二九〇

十・十一日
松竹トーキー　田中絹代主演　洋裝女白浪改心奇譚
せめて今宵を
右太プロ　サウンド　市川右太衛門主演　田村邦男・天野双一・佐久間妙子・小泉嘉助　助演
海内無双
第一映畫トーキー・文豪漱石原作　夏川大二郎　岩田裕吉・三宅邦子出演　月田一郎・大倉千代子
京都トーキー　井上金太郎監督
彌次喜多
林長二郎・阪東好太郎　飯塚敏子・主演
御詫び
きか付すに延ばす
ま着止めず
クリントの取り
深夜興行から
ら悪
長春座
松竹短期特大選衆名週畫間
40錢
虞美人草

新産業開發計畫の主要なる諸重點

客觀的情勢よりする必至方向

滿洲産業開發五ヶ年計畫については夫でに種々の報道が行はれてゐるが、その主要な諸重點は次の如き諸項にあるものと觀察されてゐる、即ち

一、石炭の增産、銑鐵の增産特殊鑛物の採掘の如き軍事的意義を有する滿洲重工業資源の積極的開發

二、これらの資源を基礎として可能なる範圍と規模に於ける軍事的各種完成品工業の開始

三、自給自足の可能性ある輕工業雜工業を自由企業として奬勵設置

四、その基礎條件たる動力の確保のための松花江を中心とした大電力源の開發と電力網の完成

五、一面機術的意義を有すると同時に滿洲國內市場の統一的意義を有する交通網の完備、その方法としては第四次新線の敷設、奉天、營口間、運河開鑿、松花江、大遼河の治水工事

六、輸出農産品たる大豆等の栽培奬勵と同時に農産物の滿洲國內自給自足を目標として米、小麥、棉花、緬羊工業原料、農作物の積極的栽培とその農工一貫作業の達成

等である、これは滿洲の客觀的情勢が要求する必至的な方面となさるべきものであらう

躍進奉天の一指標

土建工事著增

昨年度總額二千萬圓超ゆ

滿洲に於る交通經濟の重要中心である奉天の貿易は日滿統制經濟の大方針の下に各種經濟建設の波に乘り逐年躍進的の發展を示し輝かしい將來への奮進を續けてゐる、これらの原因は滿洲國の治安維持經濟工作の進捗と日滿兩國のブロック內に完全に納り北滿地帶への日本商品の進出が有利に展開され中樞地として奉天市場の貿易もこれに促進され一般經界は好影響を齎らされ北鐵沿線背後地への商品販路開拓及び關稅改正により今後の日滿貿易の振興が促進されたのである、一方資滿投資に伴ふ日本資本の異例的流出と滿洲建國景氣の波に乘つて奉天來住者はこの兩年加速度の增加を來し平均一ヶ月千名を下らず人口の增加に伴ふ當地土建界の發展は康德二年度に於ける工事總額二千六十四萬一千七百八十圓に達しこれをその前年度に比すると六割の增加で未曾有の盛況を呈した從つてこれに伴ふ工事材料の輸入も亦著るしいものがあつた

限五圓十二錢、十二月限五圓九錢と各限一齊上伸を見た、跡天候恢復と共に思惑筋物鳶み反落商狀を呈し十一月限は四圓九十二錢五厘十二月限四圓九十二錢と軟調裡に越週した。

本週總出來高千三百九十三車、一日平均二百七十九車

現物一等品　出來高四十四車　高値十七圓ドタ、安値十六圓ドタ

二等品出來高　二車、十五圓九十錢、十五圓八十七錢　三等品　出來高四車　十六圓八十五錢、十五圓九十五錢

普通大豆　先物　出來不申　現物　出來高八車、高値十六圓六十錢、安値十五圓六十錢

高粱　先物　週初二日十一月限、十二月限共二圓八十錢と軟調に現はれ、五日大豆高に伴れて十二月限は二圓九十七錢と上伸したが、飯出來不申に推移した、一月限は週末七日三圓五錢にて一車の手合せを見たが、人氣未だ添はず閉散裡に越週した。

本週總出來高　十三車、一日平均三車　現物　出來高三車、十一圓五十錢

世界綿業會議は

日本牽制案か

先づ英米の反省必要とす

【東京國通】米國の主唱に基いて世界綿業會議開催の機運を傳へられてゐるが我紡績業者はこれを以て日英米三國の分野協定を目標とし且つ英米紡績業が躍進の一途を辿る日本紡績を牽制せんとする伏線ではないかと頗る慎重に構えてゐる、即ち英米紡績は海外市場の狹隘化から本年に入りいづれも八九十萬錘を休錘してゐる始末であるから日本を含めた綿業會議を開催、その打開策を發見せんとするものである、しかも協議を要望する事項たる週四十時間勞働制は現在の一日二交替八時間制に比し相當の懸隔があるから到底承服し得ない、又輸入割當制、輸入稅の調整についても確報はないが英帝國ブロックの關稅障壁の緩和乃至撤廢、米國の日本綿布關稅引下等が先決問題であるから會議を開催すると否とに拘らず先づ英米兩國の反省が必要だと言はれてゐる

圖們驛は

保稅法實施で保稅貨場に

【圖們國通】保稅法の實施は十一月廿日からと決定し、新京、奉天、ハルビンの三都市の保稅倉庫のほか、圖們は同法第一章第一條の第二項たる保稅貨場として指定されるもので、その特典の內容は通關のため貨物を一時驛構內の從來設置使用されてゐた上屋倉庫を利用して一時藏置するもので、期間は一ヶ月、本格的の保稅倉庫の一ヶ年に比べると問題でないが、從來の即時通關からみると非常に緩和され、かつ更に便法として切替えも出來るから大體三ヶ月間位は關稅納付を延期されるわけで、關係商工業者は著しく利便を受けることになつた

新京取引所

前週取引週報

農産大豆　先物　出廻は順調なるに海外には未だ買氣を見ず強氣濃厚にして週初二日十一月限四圓九十三錢と遂に五圓の關門を維持し得ず七錢方下放して立會つた、趨勢筋の買人氣旺盛にして十一月限は四圓八十錢十二月限は四圓八十九錢と低落、四日尙ほも下押し十一月限四圓七十四錢、十二月限四圓八十錢と新安値に沿落を演ずるに至つたが、頃日來の大豆安に油房も漸く採算圈內に入り原料手當の買物も增加し、一方大連埠頭在貨も二千車台に保合ひて增加顯著ならざるため輸出筋、奧地筋の買物出て五日には再び五圓台を恢復六日には降雨ありて十一月

▲營業日數　本年累計一九三日、前年比四日減

▲配船隻數　本月四四一、本年累計三、二五五、前年比增三五三

▲輸送船客　本月乘船二〇、〇四三、本年累計一四一、七一二三　前年比增三二、六七二

下船　本月二三、八八六、本年累計八、七〇二〇　前年比增九、八一六

▲輸送貨物　移出本月一六、九六二、本年累計八六、三九〇　前年比增二七、三二八　移入本月九〇、〇五二、本年累計六三九、七〇六、前年比增八六、八五一

なほ移入貨物は相場高により小麥新穀出廻旺盛にして十一月六日現在既に八萬三千屯（昨年同日新穀五萬三千トン）に達し石材もまた土建界の活況に昨年同期の四倍となつてゐる

總移入貨物は數日後の多聲までに約六萬トン搬入の見込み

移入貨物內譯左の如し

	本月	本年累計
大豆	一六、〇〇〇 (六六%)	一六、一三六 (一三%)
小麥	三七、五五五	三六、三三五 (一三%)
雜穀	四、〇六七 (五六%)	一五、一五八 (五六%)
木材及薪	一二、三〇一	六、一〇五 (一四%)
石材	七、三六〇	五四、二三一 (一四%)
石炭	一七、三八九	三九、九七三 (一二%)
雜貨	六三三	二、三九四 (一%)
合計	八〇、〇三一	六九、七〇六 (一五%)

（括弧內は前年合計比）

土建ニュース

決定工事

▲新京驛防空用窓覆改造工事　豫特　一百九十六圓九十四圓　上木組

●新京事務局

▲新京步道新設用タイル（第二回及ブロック製作工事）豫特　三千五百八十八圓　原組

●市政公署室改築工事

▲第二市場五一、二、三號房

落札　七百五十圓　蓬陽公司

●新京醫學校改修工事　落札　五千八百九十圓　酒井吉原組　東新公司　復新公司　維新公司

●民政部

▲三寶町証宅通路修繕工事　落札　一千一百二十九圓四十九錢　井上組　木村淺吉　倚厚溫

●大通工事事務所

▲馬糞研究廠通用門圍障新設工事は豫算超加のため交渉中であつたが本日決定した示談　三千一百圓

●營繕需品局

大曲組	七、〇〇〇	六、三〇〇
西松組	一、〇〇〇	六、〇〇〇
岳南組	六、〇〇〇	六、〇〇〇
松永組	六、〇〇〇	六、〇〇〇
高谷工務所	七、〇〇〇	七、〇〇〇
今井組	七、〇〇〇	七、〇〇〇

公債　株式　松尾商店新京支店　電話(三)四〇六七番　新京東三条通四十二　滿鉄病院東側

長春酒　滿洲國の新しい產業開發計畫について內地側で持たれてゐる見方の一つを紹介しやう▲それは從來のやうな資本主義日本の重工業原料の供給地乃至は又素材的工業の生產地たる性格から離脫して或る程度の資本主義的工業國に發達せんとすることを意味してゐる▲又特殊な世界農業商品大豆の生產を主とする半植民地的農業地帶たる性格から輕脫して多角的な自給自足を願望する農業生產地帶に發達せんとしてゐるが如くである▲しかもそれは日本と不可分關係ある國家として、そのブロック經濟下の一地域として自主的要素にする力は勿論なく、主として對ソ聯の戰略的必要からその發達を促がされやうとしてゐる▲この觀察に續いて又直ちに資金の問題が考慮されてゐるところ、更に內地產業との關聯に於いて「容易ならぬ大問題である」とされてゐるところ、相當敏感な理論だ

商況欄

（十一月九日前場）

海外經濟電報

倫敦銀塊　一〇〇片一六分一二
同　先限　一〇〇片一六分一四
紐育銀塊　五一留比一六分三
孟買銀塊　四弗公仙八分三
米英爲替　一二八弗五一仙
米支爲替　七八弗八分七
米日爲替　二九弗六八仙
スチール株　五四弗八分七
アナコンダ
英日爲替　七七留比二分一
英支爲替
印日爲替

▲米棉

現物	一一仙三五	一一仙三五
十月限	一一仙九〇	一一仙三五
一月限	一一仙八八	一一仙八七
三月限	一一仙八七	一一仙八七
五月限	一一仙七九	一一仙七七
七月限	一一仙四二	一一仙七九
十月限		一一仙四二

▲印棉

ブローチ	二一八留比	
オームラ	一九五留比	
ベンゴール	一五七留比	

▲市俄古小麥

十月限	一弗一五仙四分一	
五月限	一弗一三仙八分三	
七月限	九九仙四分一	

▲カルカッタ麻袋

實物	二二留比一六分三	
綿袋	二二留比〇〇〇	

金銀市況

●上海標金　本寄　一三三一　歩

爲替市場

▲上海爲替　日本向

第一回賣買	一〇〇三、〇四、〇〇	六二五、八七五

▲倫敦向

第一回賣買	一志二片一六分一	三二分七、六分九
第二回賣買		

▲紐育向

第一回賣買	一二九弗一六分一	〇〇〇
第二回賣買		

▲大連爲替　▲上海向

第一回賣買	一〇〇四、〇〇	〇〇〇

▲櫃台向

▲阪神日米爲替

第一回賣買	二八弗八分五	六分九

▲阪神日英爲替

第一回賣買	一志二片一六分一	〇〇〇

各地株式市況

▲東京株式（短期）

	寄付	高値
東綿	一三六、三	一三〇、四〇
朝鮮	一八、六〇	一八、八〇
新鐘		
日產	八三、四〇	八三、四〇
大新		

▲大阪株式（短期）

	寄付	引
大新	一一、〇〇	一一、〇〇

▲大連株式（短期）

	寄付	引
東綿	一六、〇〇	一六、〇〇
朝鮮	一三六、〇〇	一三六、〇〇
新鐘	一三、〇〇	一三、〇〇
日產	八三、〇〇	八三、〇〇
日曹	一六、〇〇	一六、〇〇
新產	一六、〇〇	一六、〇〇

門專科兒小　古野醫院　電(3)5243　新京市七番通八島南裏社神

朝日座　九日より三日間　朝日運大馬場角　片岡千惠藏　市川右太衛門　市川百合子　佐久間妙子　珊瑚太郎　特別出演　戰場の華　超特作　バーバーリーダ　ヘイスイ　ソレ　ばらさよ　燃えろ魂　日活特作　藤井貫一　大日方傳　主演　隨下三十錢　電話2300・9955

各地特產市況

大連大豆　寄付　大引

袋入	六一七	六一七
十月限	五八八	五八八
十二月限	五八八	五八八
一月限	五八八	五八八
二月限	五八八	五八八
三月限	五八八	五八八
三等現物	五八八	五八八
●同豆粕	六一五	六一五
現物	一七四〇	一七四〇
十月限	一七四〇	一七四〇
十二月限	一七四〇	一七四〇
一月限	一七四〇	一七四〇
二月限	一七四〇	一七四〇
三月限	一七四〇	一七四〇
高粱	五一四二六	五一四二六
大豆	車	車
小豆		
玉蜀黍		
大豆		

新京取引所市況

（十一月九日前場）（一石値段）

現物	一八、〇〇	一八、〇〇
寄引	一八、〇〇	一八、〇〇
出來高		

●同豆油

現物	一一	一一
十月限	一一	一一
十二月限	一一	一一
一月限	一一	一一
二月限	一一	一一

▲大阪棉花

當限	六六、一〇	六六、一〇
先限	六六、〇〇	六六、〇〇

▲大阪人絹

當限	六六、〇〇	六六、〇〇
先限	六六、〇〇	六六、〇〇

各地商品市況

▲大阪棉糸　寄付　大引

十月限	三三、〇〇	三三、〇〇
十二月限	三三、〇〇	三三、〇〇
一月限	三三、〇〇	三三、〇〇
二月限	三三、〇〇	三三、〇〇
三月限	三三、〇〇	三三、〇〇
四月限	三三、〇〇	三三、〇〇
五月限	三三、〇〇	三三、〇〇

▲奉天株式（短期）　寄付　引

錦紡	一六、〇〇	一六、〇〇
東紡	一六、〇〇	一六、〇〇
滿紡	一六、〇〇	一六、〇〇
新紡	一六、〇〇	一六、〇〇
二紡	一六、〇〇	一六、〇〇
日鐘	一六、〇〇	一六、〇〇
東亞	一六、〇〇	一六、〇〇
滿產	一六、〇〇	一六、〇〇
東拓	一六、〇〇	一六、〇〇
興業	一六、〇〇	一六、〇〇
同甲	一六、〇〇	一六、〇〇
同乙	一六、〇〇	一六、〇〇
電興	一六、〇〇	一六、〇〇
滿鐵	一六、〇〇	一六、〇〇
優先	一六、〇〇	一六、〇〇
滿鐵	一六、〇〇	一六、〇〇
毛織	一六、〇〇	一六、〇〇
新鐘	一六、〇〇	一六、〇〇
豆粕	一六、〇〇	一六、〇〇
大豆	一六、〇〇	一六、〇〇
取引	一六、〇〇	一六、〇〇
新產	一六、〇〇	一六、〇〇
東亞	一六、〇〇	一六、〇〇
大同	一六、〇〇	一六、〇〇
日產	一六、〇〇	一六、〇〇
日曹	一六、〇〇	一六、〇〇

東京劇場　六日より十日まで　階下六十錢　鼠小僧唄祭　12.00　3.34　7.08　僕の東京地圖　1.19　4.53　8.27　蘭と寄生の園の原映畫お嬢の五ツ兒　2.29　6.03　9.37 10.38終　電話2.1445・2.1585

帝都キネマ　料金八十錢　7日より11日まで　ニュース　4.25　9.00　地の果てを行く　12.00　4.35　9.10 終10.40　可愛いオデイ　1.40　6.10　小間使日記　3.00　7.35　電話2.1236・2.1405

新京キネマ　階下六十錢　六日より十日まで　僕の東京地圖　12.00　3.34　7.08　姫お嬢の原映畫産寄の五ツ兒と書　1.10　4.44　8.18　鼠小僧唄祭　2.15　5.49　9.23 10.33終　電話3.2068

長春座　十日より二日間　階下四十錢　海内無双　右川市太郎　佐久間久　門衛　子妙　演主　せめて今宵を　謙原上・代綿中田　東坂・郎二長林　子敏塚飯・郎太好　多喜次郎　虞美人草　子邦宅三　郎二大川夏　演主　電話3.3134・3.5766

婦產科　妊產婦の御相談は　川尻　ライニコイ　電三・一二五一番へ　產婦實費御預り　電業公司特約　附屬看護婦家政婦會員募集す　北安南胡同八〇八

表具襖　古永堂　本店　電三—三三四一番　梅ヶ枝町四丁目　古田彌一郎　支店　清和街六〇四　電二—三七六三番

毛糸　東二条通（書陽ビル）　丸岡糸店　電(3)二四九二

洋服店　冬洋服の御用意は是非弊店へ　優秀納來服地　實用國產服地　最新柄着荷　御誂は豐富な優秀生地の內より御見立下さい　夜間二十日三十一　石田洋服店　電話(3)三七二六番

時計と眼鏡　日本橋通滿電バス停留場前　大正堂時計店　電話(3)六六五八番　蓄音器　貴金屬　修理念入　期日正確

營業種目　新疊、表替、上敷、機械床　其他疊材料一式　新京曙町三丁目十八　電話(3)三三九〇番　兒玉疊店　機械床製造　新京尾ノ上町九八　工場　電(3)三四九八番

眼科　中山醫院　新京錦町三丁目七（早川歯科医院隣）　院長中山斐　電話呼出三—三九六

販賣店　義商店新京出張所　電(3)五三二二　田中電氣商會　電(3)三〇一六　豐國電氣商會　電(2)一九〇一　關原祥行　電(3)四七三五　協盛祥行　電(3)六七六〇

●廣告の御用命は……電話三—三三〇〇番へ●

特價大賣出し　冬の花形！　テングストーブ　事務所御家庭への福音　新京祝町二丁目（新京キネマ前）　工藤自轉車商會　電話(3)五九二八番

新着品　銀器類　十一月の奉仕品　大連で……一番豐富に揃つてゐる店　大特賣品三種　無地鍍中蓋ケース……八圓〇〇　コーヒースプーン六本入……一〇圓〇〇　三ッ揃蓋セット……四五圓〇〇　純金製　製造本店　近江洋行　大連市浪速町二丁目　電(2)四四四六　支店　奉天　撫順　錦州　蘇陽

敵機襲來（十一月十四日）　防げ！　備へ！　官公署規定　暗幕（カーテン）　電燈カバー　目下注文殺到御入用の方は至急御申越を乞ふ　和洋家具、室內裝飾　リノリューム、ブラインド　敷物一切製造請負　株式會社　吉川商會家具裝飾部　新京中央通西公園前　電話(3)五六九五番

新京日日新聞
朝刊
【本紙朝夕刊十二頁】
本紙定價 一部五錢 一箇月壹圓
廣告料金 普通 一行 壹圓五拾錢
特別 一行 貳圓五拾錢
發行人 忠見亨
編輯人 十河榮
印刷人 本間門之介
發行所 新京大樂町四ノ一 新京日日新聞社
電話 編輯局專用(3)三二二五 營業局專用(3)三二〇〇

床廻材 ベヤ板 樣甲板
吉川商會
新京老樹と
電二一三番

北支經濟開發現地案
內地側は全面的承認
今後は積極的展開を見ん
池田駐屯軍參謀報告

【天津九日發國通】北支經濟開發問題に關し 滯京二週間、官民關係當路者と折衝懇談をとげた支那駐屯軍參謀池田純久中佐は大連經由歸津、九日田代軍司令官以下各參謀と會見報告を行つた、同參謀の語る要點は左の如くであつた

一、內地資本家は北支經濟開發に對する駐屯軍の現地案に全面的承認を與へた

二、興中公司は增資せず、現狀の資本金一千萬圓を以て內地資本の北支投資に關する斡旋會社とする

右のうち第一項は內地資本家が漸く北支開發の目途を見出したものといふべく從つて今後の經濟開發は頗る積極的に進行するものとみられる、第二項の興中公司は設立以來今日まで投資會社とすべきか、事業斡旋會社とすべきか決定してゐなかつたが、これによりその進むべき方向が決定されたもので一億圓增資の件は資金調整の關係上取止めとなつた

田代駐屯軍司令官
冀察要人を招宴

【天津九日發國通】九日田代駐屯軍司令官は九日午後六時より宋哲元氏以下北支要人を招宴し、宋氏はじめ張自忠馮治安、陳覺生、陣中孚、秦德純、王揖唐、陸宗輿氏等冀察委員ほとんど全部が出席することゝなつてゐる、なほ十日には冀東政府より殷汝耕、池宗墨氏以下政府要人が來津し田代司令官と會見をなすことゝなつてゐる

和中公司襲擊事件
七日圓滿解決
支那側要求を承認

【天津九日發國通】太原の和中公司襲擊事件は河野中佐および山西省政府實秘書長との間に交渉を重ねた結果、七日正午左の要求を支那側が承認し、圓滿解決をみた

一、山西省における排日行爲を徹底的に取締る
一、公安局長の陳謝
一、和中公司所有の商品器具破壞の賠償

なほ和中公司店主田中義太郎氏は太原から引揚げた

郵便法の改正案
明年一月公布
公衆利益目的の三方針樹立

滿日爲替、日滿振替貯金など日滿經濟關係の緊密化に努力すると共に諸外國との間に郵便協定を締結すべく滿洲國の郵政事務の完成に邁進してゐる交通部郵務司では、從來の郵便法が按敢前の中華時代に作成されたその儘を踏襲し現狀に則せざる狀況に鑑み、平井出總務司長は着任以來郵便法の大改正に着手このほど草案を脫稿し目下法制處で審議中であるが、愈よ明年一月公布され三月頃より實施される運びとなつた、新郵便法は

一、營利を主眼とする從來の郵便法を公衆本位に是正
二、日滿不可分關係を郵政に於て强化する點
三、日本郵便法に倣ひ郵政の日本化を圖ること

の三方針を根本として「郵政に國境なし」を理想としてサービスに至るまで眞の公衆の利益を目的として立案されたもので、明年の通信行政權の移讓及調整に萬遺漏なきを期するものである

交通部辭令

交通部では今般部內分科規程の改正を行ひ之に伴ふ辭令を十一月九日次の如く發表した

交通部理事官 禪一先 周
交通部總務司秘書科長を命ず
交通部理事官 瀬島喜久衛
交通部總務司人事科長を命ず
交通部理事官 市川敏士
交通部總務司文書科長を命ず
交通部理事官 金丸德重
交通部總務司會計科長を命ず
交通部理事官 丁波
交通部總務司調査科長を命ず
交通部理事官 萬澤正敏
交通部路政司鐵道科長を命ず
交通部理事官 井戸川一
交通部路政司水運科長を命ず
交通部技正 蓮尾誌藏
交通部路政司工程科長を命ず
交通部理事官 北堀誠
交通部路政司自動車科長を命ず
交通部理事官 岡本忠雄
交通部郵務司業務科長を命ず
交通部理事官 內海二朗
交通部郵務司企畫科長を命ず
交通部理事官 伊藤裕
交通部郵務司貯金科長を命ず
交通部理事官 大和新一郎
交通部郵務司集計科長を命ず
交通部理事官 戶倉駿人
交通部郵務司監察科長を命ず
郵政管理局事務官 齋藤忠士
新京郵政管理局稅書處長を命ず
郵政管理局事務官 仲西實雄
新京郵政管理局監察處長を命ず
郵政管理局理事官 松岡三雄
新京郵政管理局業務處長を命ず
郵政管理局理事官 藤井佳吉
奉天郵政管理局業務處長を命ず
郵政管理局事務官 吉田藏人
哈爾濱郵政管理局監察處長を命ず
郵政管理局理事官 林敬馬
哈爾濱郵政管理局業務處長を命ず

交通部分科規程改定

交通部では國內における交通事業の益速な躍進に伴ひ監督官廳としての機構を擴充整備することになり、十日分科規程を左の如く改正施行し、併せて科長級および郵政管理局處長級の人事異動を行ふことになつた

△總務司に左の五科を置く
秘書科、人事科、文書科、會計科、調査科
△路政司に左の四科を置く
鐵道科、自動車科、水運科、工程科
△郵政司に左の六科を置く
業務科、企畫科、貯金科、電政科、集計科、監察科

特產輸出品
檢査國營問題
滿鐵首腦部で協議

【大連國通】滿鐵では九日午前十一時から阪谷、中西、佐藤、郷山各理事、奥村、世良兩產業部次長以下產業部各關係者出席の上特產物輸出品質規格檢査國營問題に關し協議會を開き滿鐵の態度につき種々協議したが、國營移管後の檢査の實際方法ならびに特產市場に及ぼす影響等なほ愼重研究を要すべきものあり結論をみるに至らず、今後更に滿洲國政府當局と折衝の上再度協議會を開くことゝなつた

米國常備軍兵役年限
五ケ年間に延長
米國參謀總長年次報告發表

【ワシントン八日發國通】アメリカ陸軍省は八日參謀總長マリーン・クリーグ將軍の名をもつて大要左の如き年次報告を發表した

アメリカ常備軍は着々近代的裝備を完了しつゝあるが精兵十五萬人の整備を目標に常備軍の兵役年限を五ケ年に延長しうち三年を現役に、二年を豫備役に振當る方針のもとに目下具體案を作成中であり、今や諸外國は陸軍の大擴張を行ひ戰爭準備に萬全の策を講じてゐるが、わがアメリカ常備軍は防禦のみを目的とするもので一朝有事の際における總動員の準備に過ぎない

手小荷物運賃換算率改正

【舉天國通】鐵道總局では日支通路旅客および手小荷物運賃換算率を七日より左の如く改正した

銀百弗に付邦貨百四圓

ス政府を繞り
歐洲兩翼の對立激化
佛ソ間にも危機孕む

【東京國通】マドリッドの陷落により革命軍はいよいよ新政府組織に乘り出し人民戰線內閣はカタロニア自治州を中心として依然政權を維持して行く方針であるから、スペイン內亂は急速には終焉せず、これを繞つて歐洲の左右兩翼の對立はますます激化するものとみられてゐる、しかしてカタロニア政府がソ聯との提携を强化することは疑問の餘地がないが、ソ聯としても今回の首都陷落と不干涉委員會決裂とを機とし黑海、地中海を通じ公然カタロニア政府支援の態度に出る模樣である、これに對しイタリーとしては赤化共同防衛の建前からドイツと提携し新政府を支援しカタロニア赤色政府潰滅策を講ずるだらう、一方フランスでもスペイン人民戰線凋落の餘波を受け現內閣の地位も危殆に瀕し近く右翼內閣の出現が豫想されてゐるが、最近佛ソ接近が危險視され、新內閣が出現すれば佛ソ關係は急速に冷却し佛ソ條約の廢棄が實現するのではないかとみられる、かくてスペイン新政府成立を繞り歐洲の政治的分野に相當の變化を招來し左右對立はますます激化するものとみられてゐるが、赤化の共同防衛を提唱しつゝあるわが外務省としては歐洲新情勢に對して重大關心を寄せその成行を注視してゐる

革命軍潮の如く
首都內に侵入
婦人義勇軍前線へ、勇敢に抵抗

【マドリッド八日發國通】革命軍先鋒部隊は八日午後トレド、セボビア、プリンセッサの三つの橋を占據、主力部隊はこれに續いて潮の如く市內に侵入した、目下裝甲自動車と火煙發射機の掩護の下に隨所に政府軍と白兵戰を演じつゝ市の中央に進擊中だが、市中の要所數ヶ所はすでに革命軍の手中に歸したといはれるこれに對し政府軍は家の窓から煮えくりかへつた石油を革命軍の頭上に注ぐといふ原始的戰法を用ひ防戰に努め、婦人義勇軍もバルコニーや窓から狙ひ射ちをやり勇敢に抵抗してゐるが、決河の如き革命軍の勢ひには抗すべくもなくマドリッド市の運命はすでに決した

藏相とも會つたが
只挨拶の程度
松岡總裁歸連語る

【大連國通】松岡滿鐵總裁は九日午後三時卅分周水子着飛行機で八木參與、藤井秘書役を帶同歸連したが語る

歸りに朝鮮に立ち寄つたのは別に意味はない、いで京城に寄り總督に挨拶して來た政府持株拂込の問題は佐々木理事の努力で事務關係の方はすでに決つてゐたことで、僕はたゞ挨拶の程度さ藏相とも會つて來たが藏相が持込みを約束したわけではない、政府の危大豫算を控へて左程なことは約束出來ないぢやないか、北支の問題もあつたが政府は今天津軍と興中公司の十河君から出した二案を基礎として事業計畫を研究中でこれは僕のかねての持論通りでもつて別にこの問題でとやかく言ふところはなかつた

反政論と自重論
政友首腦意見對立

【東京國通】議會改革問題に對し、政友會首腦部では現下の空氣を察しこれが具體的方策として黨の自戒に基く黨憲一新の方策、新時代に對應する獨自の强力なる政策決定の二點が强調されるに至り引續き研究中であるが、こゝに注目すべきことは新政策の根本基調に關し

一、政友會は傳統的精神たる自由主義を新政策に具體化し黨勢强壓の時流に抗すべしとの議論と

一、この際時流を達觀し新政策には庶政一新および統制經濟の新精神を織り込むことの兩論があり、今後問題の具體化に伴ひ兩論の對立は漸次前面に押出されることゝなるべく、惹いては議會における反政府論、自重論の兩論の思想背景となる形勢にある

外交部大臣佈告

外交部大臣は七日部令を以て公布された暫行農業自由移民取扱規則に關し十日左の通り佈告することとなつた

本大臣及當國駐劄大日本帝國特命全權大使は康德三年六月十日新京に於て署名せられたる滿洲國に於ける日本國臣民の居住及滿洲國の課稅等に關する滿洲國日本國間條約附屬協定第二條の規定に基き暫行農業自由移民取扱規則を日本國臣民に對し適用すること但南滿洲鐵道附屬地に施行せらるべきことを協議決定せり

閣議決定事項

九日國務院會議に於ける決定事項

一、貿稅取締法
二、保稅法の實施に伴ひ通關代辦人をして稅關と一般貨主の依賴に應じて一切の稅關手續を引受け貿易貨物の圓滑なる引取をなす爲の通關代辦人法
三、三種統稅法中驗記證に關する規定を廢止するの件

練習艦八雲
サイパン島沖で小火災

【滿洲國通】海軍各科候補生を乘せて遠洋航海の歸途にあつた練習艦除族艦八雲は去る六日午前十時卅分サイパン島南方百浬の洋上で小火災を起し損傷をみたのみで自力排水し僚艦響手とともにサイパン島へ向ひ、九日午前三時同艦はサイパン島に入港した、乘組員三名は殉職せしものゝ如く同艦救援のため橫須賀軍港より瞬逐艦俠霧が修理ならびに工作用材料を積載し七日午後橫須賀を出帆した、同艦隊は來る十六日午前橫須賀へ歸港の豫定であつたが、多少遲れるであらう

松井資源局長官
滿鐵首腦部
と懇談

【大連國通】資源局長官松井春生氏は九日午前九時四十分滿鐵を訪問、郡山、佐藤、阪谷、中西等各理事、大塚、宮澤兩部長、奥村產業部次長等と會見種々說明を聽取懇談を遂げ同十時半辭去した

大汽甘井子丸
罷業解決

【橫濱國通】東岡丸に呼應し一時停船した大連汽船甘井子丸新組合船員二十三名は會社側の慫慂により舊組合に復歸を承認、九日午前七時三十分大連へ向け出帆、甘井子丸の爭議は解決した

吳啓藩氏逝去

【神戶國通】神戶の千萬長者で明正紡織監査役、吳啓藩氏（四三）はかねて病臥中八日午後五時心臟痲痺で神戶市葺合區池通五丁目十一の自宅で死去した、氏は明治二十七年民國廣東省に生れ、幼にして來朝歸化したもので日支親善に努め生前幾多の話題を殘してゐる

鐵道寢臺券
英磅換算率改正

【舉天國通】鐵道總局では滿鐵道寢臺券發賣に適用する英磅換算率を七日より一片に付邦貨七錢一厘七毛、國幣七分一厘四毛に改正した

人事往來

▲濱田中將（駐滿海軍部司令官）九日歸京
▲山內靜夫氏（電々總裁）同
▲篠田中將（帝國在鄉軍人會本部總務）同來京軍人會館投宿

航空往來

▲岡常次郎氏（請負業）九日牡丹江へ
▲本庄庸二氏（日本精油會社副社長）同ハルビンへ
▲八木駐滿海軍部參謀 同武田前滿鐵地方事務所長の置土產國都の煤煙防止運動は將來を考慮してその主體を特別市公署に移し滿鐵、國都建設局の三者が相提携し▼それに中銀、營繕需品局等に勸める斯界の權威者が獻身的の努力により漸く軌道に乘つて來た▼それに加へて新設日滿商事會社宣傳係主任堀尾三君の來京はこの運動をより力づけることは喜ばしき限りである▼この防止運動は漸々緩々の聲をあげたばかりで未だ見るべき仕事は出來てゐないが▼今まで煤煙防止々といふ言葉が話題に上るだけでも大きな收穫である▼各委員は更に今一步範圍を擴めて家庭的に最も主要な役割をなしてゐる各家の主婦の教育が必要であらう

御下宿部開設
一部屋 六疊 二食付 金四十圓より
四疊半 三十錢、臨時御會席及團體御滯在に御利用下さい賄料は特に御相談に應じます
一廣間
スチーム 煖房 浴室完備
新京日出町驛前
關東軍 滿鐵 鐵路局 御指定 協和旅館
電話(長)三七六三番

元祿
志らが染・赤毛染
配達迅速
ワスリ 調髮 化粧品 文房具
豐樂路藥局
豐樂路近埠街角
電(二)一二八五・二一六九

皮膚泌尿器科
性病科、一般外科、
入院隨時
同仁醫院
市橋貞三
新京富士町二丁目
電話(3)二六〇六番

移轉御知らせ
今般左記に移轉致し十月十八日より新病院にて診療致します
一般外科 內臟外科 特殊性病
大森醫院
永樂町二丁目十二番地
電話(三)四七四三番
日出町 東二條通 八島小學校 岐阜ヶ梅 永樂町 普通學校 松尾町 東一條通 ダイヤ街 大森新病院 朝日通

質流品
和洋服堀出物 まつや
ラクダ布團特約販賣
新京麗町二丁目太子堂東橫通り

小口日掛
金融
(秘密・溫速)
東三條通り三八(滿鐵病院東橫)
星光社

經驗宏富 物生成遂
愛物 小蛇之糞
是乃仁術
藤井仁
藤井昌
藤井長方像
藤井昌
藤井昌
藤井昌

明年度各省豫算 主計局査定一巡

二十日の閣議に原案附議

【東京國通】明年度豫算に對する大藏省主計局の査定は各省に亘つて一巡したので、十四五日頃より豫算省議を開き大藏省原案を決定、二十日の閣議にこれを附議したい方針であるが、これに先立ち大藏省では十日藏相官邸に歳入豫算に關する省議を開催主計局の歳入見積りを中心として閣議をすゝめることになつた、しかして主計局の方針としては明年度の各省歳出額を最高二十八億程度、公債發行額を八億見當にとゞめたい意向のやうであるから、公債以外の財源は普通歳入約十六億のほかに増税其の他によつて最低四億圓の收入を捻出する必要があり、目下左の如き方針をもつて各方面と折衝をすゝめてゐる

一、増税額明年度二億圓の増税は既定方針であるから今後政府内部は勿論議會に臨んでも右金額を減額するごとき修正には絶對に應じ得ない

一、自然増收額増税による經濟界の影響は相當にあるものと見なければならないから明年度の見積りは本年度よりも多少内輪に見て五、六千萬圓見當の見積りにとゞめるのが適當であらう

一、煙草値上げによつて三千萬圓見當の増收を見込得るも、一方値上げに基く消費の減退を織り込めば増收總額は二千五、六百萬圓程度となるであらう

一、關税の全面的改正により總額四、五千萬圓の増收は上げられる見込

一、鐵道、通信、外地各特別會計より總額八千萬圓見當を一般會計に繰入れしむべく要求してゐるが、關係各省ともにそれぞれの内部的事情もあり未だ最後的決定に到達するに至らない

國防計畫の根幹を第一義

＝陸軍當局の豫算方針＝

【東京國通】明年度陸軍豫算に關する陸軍、大藏兩省間の折衝は事務的に解決出來ぬ問題だけは政治的解決に移すとの建前をとつて圓滿な解決に努力してゐるが、陸軍側は大藏省側が明年度陸軍豫算の重點である航空兵力の増强と在滿兵備の充實については充分その重要性を認めてゐるから陸軍豫算の前途は必ずしも懸念すべきも●ではないとみてゐる、陸軍としては陸軍豫算はあくまで庶政一新と並行して考慮されるべきものであつて陸軍豫算だけ通れば庶政一新はどうなつても構はぬと言ふが如き態度は執つてゐない、從つて豫算の具體的數字に關しても國防計畫の根幹を妨げない限り陸軍省の原案通り一歩も譲歩しないといつた極端な强硬主張は極力避け庶政一新の遂行上必要とあれば、どこまでも財政當局との協力を惜しまない意向である、しかし新國防充實計畫に關する限り譲歩の餘地はないとしてをり、陸軍としては國防充實と庶政一新との兩立を期するためには財政當局に對し從來の健全財政一點張りの消極方針を打破して國運の進展に即した積極的なる財政々策を斷行し、國家の全體的發展をはかるべきとこを要望してをり右の方針をもつて今後の折衝に當る意向である

大倉男が ローマに日本文庫寄贈

【東京國通】この夏イタリーを訪問した大倉喜七郎男はムツソリーニ宰相から非常な歓待を受け、チアノ外相やアロイヂ男等の政府の顯官が親しく接待するといふ歓迎を受けたが、これは先年大倉男が四十萬圓の費用を引受け、日本畫壇の大御所横山大觀畫伯を遙々ローマまで連れ出して開催した日本美術展覽會に對するムソリーニ宰相の感謝の意味であつた、大倉男はこの知遇に感激し、最近數十萬圓を投じて日本文庫をローマに寄贈開設することを約束したといふ快ニュースをこの程外務省宛に杉村大使から正式報告して來た大倉男の開設する日本文庫は大倉日本文庫と稱しイタリー政府から年額五十萬リラの補助金を受ける同國最大の文化團體中央極東會の日本部として立派な建物ならびに施設、日本文化文獻一切を寄贈するものである

海員組合の合同 年内に實現か

＝遞信當局斡旋＝

【東京國通】日本海員組合は數年來新舊兩會に分立して抗爭を續けたために海員の待遇向上といふ組合の根本主旨に悖るのみならず船主側との間に不要な紛爭を惹起することも尠くないので今回いよいよ新舊兩組合の合同斡旋に乗出すことになつた、すなはち最近における海運界好況の實情に鑑みこの際大同團結して勞資協調の實をあげるべきであるとの論が各方面に有力化してゐるが、この夏神戸市における海員爭議の解決條件中船主側と新組合との待遇條件に關し十二月末を期限として持越しの懸案があるので遞信當局では右懸案の解決を機會に新舊兩組合對立の禍を一掃して海員組合の統一をはかる方針で順調に行けば年内に合同を實現したいと期待してゐる

伊藤公の大銅像落成

新議事堂前に建設の「我國憲法の父」伊藤博文公の銅像は此程落成したので廿六日午後二時から除幕式が擧行されたる(寫眞は銅像)

保税法施行規則(二)

第二十一條　發火質、燃燒質又は爆發質の貨物は之を藏置することを得ず

第二十二條　保税倉庫には腐敗し又は腐敗の虞ある貨物並に生活力を有する動物及植物は之を藏置することを得ず

第二十三條　前二條の規定は其の貨物の藏置の爲特に設備を有する保税區域に付ては之を適用せず

第二十四條　他の貨物を損傷する虞ある貨物は他の貨物と混同して之を藏置することを得ず

第二十五條　外國貨物と内國貨物とは區別して之を藏置することを要す

第二十六條　貨物の藏置場所を變更せんとするときは第三號樣式に依る藏置場所變更承認申請書二通を税關に提出し其の承認を受くべし

第二十七條　特許保税區域の藏置貨物に付藏置期間延長の承認申請書二通を税關に提出すべし

第二十八條　特許保税區域の出入口を開閉し又は保税區域に於ける貨物の取扱を爲すときは税關官吏の立會を受くべし

第二十九條　税關界地、保税貨場又は保税工場の藏置貨物に付藏置期間延長の承認を受けんとする者は第四號樣式に依る藏置期間延長承認申請書二通を税關に提出すべし

第三十條　保税貨場又は保税倉庫の藏置貨物の種類を變更せんとするときは書面を以て所轄税關長に申請し其の許可を受くべし

第三十一條　保税貨場を一月以上亘り内國貨物のみの藏置に充てんとするときは其の期間、藏置せんとする貨物の種類及現存外國物の搬出豫定月日を具したる承認申請書を所轄税關長に提出すべし

第三十二條　外國貨物又は輸出許可を受けんとする内國貨物を保税區域に非ざる場所に藏置せんか爲所轄税關長の許可を受けんとする者は左の事項を記載したる保税區域外藏置許可申請書二通を税關に提出すべし

一、藏置場所及藏置期間
二、内外國貨物の區別
三、記號及番號
四、包裝の種類及箇數
五、品名
六、數量
七、價格
八、申請の理由

第三十三條　保税法第五條第二項の規定に依り貨物の滅却に付税關の承認を受けんとする者は左の事項を記載したる滅却承認申請書三通を税關に提出すべし

一、搬入屆又は許可書番號
二、搬入年月日
三、藏置場所
四、内外國貨物の區別
五、記號及番號
六、包裝の種類及箇數
七、品名
八、數量
九、價格
十、滅却の理由及方法

第三十四條　特許保税區域藏置貨物滅失したるときは設營者は直に左の事項を記載したる滅失確認申請書三通を税關に提出し其の確認を受くべし

一、搬入屆又は許可書番號
二、搬入年月日
三、藏置場所
四、内外國貨物の區別
五、記號及番號
六、包裝の種類及箇數
七、品名
八、數量
九、價格
十、滅失の年月日及原因

第三十五條　税關界地藏置貨物滅失したるときは其の貨主又は之に代るへき者は直に前條に規定する滅失確認申請書に通を税關に提出し其の確認を受くべし

第三十六條　特許保税區域藏置の外國貨物が盜難に罹り又は紛失したるときは設營者は直に其の貨物の關税を納付すべし

第三十七條　税關界地、保税貨場又は保税倉庫の藏置貨物に付手入作業を爲さんか爲税關の承認を受けんとする者は第五號樣式に依る手入作業承認申請書二通を税關に提出すべし

第三十八條　前條の手入作業を終りたるときは直に第六號樣式に依る手入作業濟屆書二通を以て其の旨を税關に屆出て手入作業を爲したる貨物及殘存手入作業材料に付税關官吏の檢査を受くへし但し手入作業の前後に於て貨物の記號及番號、包裝の種類及箇數、品名並に數量に變化なきときは殘存手入作業材料の數量を記入したる手入作業承認書を以て手入作業濟屆書に代ふることを得

第三十九條　保税工場に於て作業を爲さんとする者は第七號樣式に依る作業屆書を以て其の旨を税關に屆出つ作業を經たる貨物及副産物並に殘存作業貨物及殘存作業材料に付税關官吏の檢査を受くへし

第四十條　前條の作業を終りたるときは第八號樣式に依る作業濟屆書を以て其の旨を税關に屆出て作業に依り生したる貨物又は作業を經たる貨物及副産物並に殘存作業貨物及殘存作業材料に付税關官吏の檢査を受くへし

第四十一條　保税法第四十七條第二項の規定に依り内國貨物に付作業を爲さんとする者は左の事項を記載したる内國貨物作業許可申請書二通を所轄税關長に提出すへし

一、作業の種類
二、作業貨物及作業材料の種類
三、作業期間

第四十二條　内國貨物のみの作業を爲す場合に於て税關長取締上必要なしと認むるときは第三十九條及第四十條に規定する手續を省略せしむることを得

第四十三條　内國貨物のみを以てする作業は外國貨物のみを以てする作業又は外國貨物と内國貨物とを以てする作業と區別して之を爲すべし

第四十四條　作業材料の種類を變更せんとするときは書面を以て所轄税關長に申請し其の許可を受くへし

第四十五條　作業の種類又は作業貨物の種類を變更せんとするときは書面を以て財政部大臣に申請し其の許可を受くへし

前項の申請書は所轄税關長を經由することを要する

左の各號の一に該當する場合に於ては設營者は其の理由を具したる申請書三通に各説明書及關係圖面を添附して所轄税關長に提出し其の承認を受くべし

一、保税貨場の區域を増加し又は減少せんとするとき
二、保税貨場の建物を新築し増築し又は毀却せんとするとき
三、保税貨場、保税倉庫又は保税工場の建物の改築若は修繕を爲し又は其の構造若は造作を變更せんとするとき但し第四十六條の規定に該當する場合を除く
四、保税貨場、保税倉庫又は保税工場の土地又は水面の工事を爲さんとするとき

各地商品市況

▲横濱生糸　寄付　大引
現物　―
當限　―
先限　―

手形交換高（九日）
金額　票面額　夜　一九、〇九二、〇〇〇
　　帳尻　一五、〇二四、二二
　　帳尻　一五、〇二四、二二

新京取引市況
（十一月九日後場）
現物（一石値段）
寄付　出來高
大豆　一六、〇〇　一車
高粱　―　―
小豆　―　―
吉豆　二、〇〇　一車
玉蜀黍
定期（混合百斤値段）
十月限　五、一一　五、〇九　一五車
十一月限　五、〇五　五、〇五　一五車
高粱
十月限　―　―
十一月限　―　―

鮮魚小賣相場
最に付低（九日）

品名	最高	最低
活鯛	百匁 七六	百匁 四八
活鯛	五一	三〇
小鯛	四二	二四
鯊	四八	二四
鯛	三一	一八
車海老	八六	五八
伊勢海老	一七	一六
鮭	二四	一八
赤貝	一五	一二
鯛	二二	一四
鯛	二二	一〇
鯛	二二	一二
鯛	二二	一〇
鯛	二二	一〇
鯛	二二	一〇

日本商品紹介のため 滿洲產業館新設

△……大興公司內に來年匆々實現

日滿貿易の振興期待さる

實業部工商司では日滿貿易振興及び廣く日本國產商品の滿洲紹介を企圖し來年度豫算に約十萬圓を計上して新京特別市北大街大興公司二階に滿洲產業館を新設することになつた、豫算が通過すれば本年匆々實現する筈でこれによつて特に滿商方面に日本國產商品の販路が著しく擴大されると同時に同產業館を通じての商取引は日滿商間に多大の便益を齎らすものと期待されてゐる

協和會映畫班 圖們へ廻る

【圖們國通】協和會精神普及のため省本部から差し廻はしの映畫班は瑾春方面をすませて來圖し九、十の兩日圖們劇場で無料公開することになつた、なほこれに伴つて省本部より幹部兩三名の出張を見て協和會圖們分會では九日午後一時から圖們劇場で第二回定期總會を開くことになつた

航聯局 哈市碼頭 十月中の營業狀態

航業聯合局哈爾濱碼頭十月中の營業狀態および前年比左の如し

本月

營業數日		三一
配船隻數		四一
職送航客	乘船	一〇、〇三四
	下船	三一、八八六
職送貨物	移出	一六、六六二
	移入	九〇、四三一

なほ移入貨物は相場高により小麥新穀出廻旺盛にして十一月六日現在既に八萬三千キロトン（昨年同日新穀五萬三千キロトン）に達し石材もまた土建界の活況に昨年同期の四倍となつてゐる

總移入貨物は數日後の冬營までに約六萬キロトン搬入の見込み

移入貨物內譯左の如し

本月	本年累計	合計比	前年比	增減
大豆	一〇、〇四六	八六%	一、三三四	增三、六四一
小麥	四七、四三四	一三六%	一四、四二四	增八、八一六
雜穀	四、〇四一	一四一%	二、七四〇	增二、三四八
木材及薪	一四、一四八	四八%	六、九一四	增八六、八四一
石材	二一、四〇一	四四%	二、一四四	增一、四四一
石炭	一二、四六四	三六%	二、四四四	一三%
雜貨	六四、四四四	一二%	二、四四四	八%
合計	四〇四、四八二	一〇四%		

埃國の徵兵制復活　オーストリア政府は去る四月一日國民强制徵募法案を國會に提出しサンジェルマン條約中の軍事條約を事實上破棄する行動に出たが十月一日二十一才の壯丁八千名は同法に基き愈よ軍務に服した（寫眞は首府ウヰンの兵營で訓示を受ける壯丁）

朝鮮の市街地計畫令 明年早々實施か

五大都市につき調査委開催

【京城支局】總督府では全鮮主要都市の整然たる發展美化を計るべく市街地計畫令適用準備を進め既に京城府の道路網區域整理計畫大綱を這般の調査委員會で決定し更に仁川平壤新義州に諮問を發し目下府會の答申を待ちつゝあるが二十日頃までに三都市の答申が蒐る豫定であり尙ほ夫れと前後して釜山大邱兩府にも計畫大綱の諮問を發し速かなる答申を得た上今月末か來月初旬頃市街地計畫令調査委員會を開催し正式に各種のお膳立を整へた上明年度早々には前記五大都市に計畫令を實施計畫に基き從來の面白を可及的速に一新せしめることになつた

美酒か、げて戀の歌 開く夜の花・花

可憐な廿才どころが斷然多い

……城內花柳界の素描……

國都新京の十一月、そろ〳〵花柳界景氣の出初める頃で姐さん達も愈よ腕に捻をかけ誘客効果百パーセントを狙つてサービスならあの道この道の總の手管に腐心するであらうが餘歌賑ふ城內花柳界、そこに咲く「夜の花」を斷面的に曝け出して見よう、五馬路料理店十八軒中藝酌婦二百四名三馬路料理店八軒藝酌婦五十六名總計二百六十名に上る、この多くの姐さん連の前借から洗つて見よう、前借所有者二百四十二名その總額驚く勿れ二十一萬三千九百六十五圓ですぞ一人當りにして見ると八百八十四圓の前借つてことになる、一番前借の最高は二千圓で一人、次が一千八百圓の一名、一千七百圓が三名でダイヤ街の一流料理亭の姐さん連に比べると大したものでもない一番最低が二百五十圓の一名三百圓の三名三百五十圓の二名が安い方でこれでも最高前借保持者と同樣夜毎に手を替へ品を替へ遊客に務める譯で可愛想な話で域內は殆んど千圓以下が多い千圓以上は僅か八十四人に過きないこれは高い藝者より安い酌婦が多いからで千圓程度が三十二名も居る

又この姐さん連の年齡を調べて見ると二十一歳が筆頭で二十七名二位が二十歳の二十四名で全般的に十九歳より二十五六歳までが多い中には三十三のお婆さんが一名存在してゐる事に喫驚する、尙出身地別に見れば全國的に有名な態本の天草壹が筆頭で長崎縣愛媛縣の順で左の如くである

熊本六六名、愛媛二七名、大阪一四名、北海道一一名、高知九名、山口五名、宮崎四名、鹿兒島四名、島根三名、兵庫三名、千葉一名、長崎三三名、福岡二〇名、佐賀一一名、大分一〇名、廣島八名、福島四名、香川四名、愛知三名、宮城三名、鳥取二名、滋賀二名

年齡別に示せば

二十一才三一名、二十二才六名、二十三才二七名、二十四才二七名、二十五才二一名、二十六才一四名、二十七才一四名、二十八才一四名、二十九才七名、二十才三三名、二十一才三三名、二十二才三二名、二十三才二二名、二十七才、一

讀者の領分

民衆に冷淡な交通整理法

山田生

國都新京驛前の美化明朗化・のために客馬車駐車場變更の問題を巡つて最近紙上に二、三の尋い抗議が提出されている。最近友を送迎して二三度驛頭に立つた私も亦夢からず義憤を感じ國都民衆の緊急切實な問題として一言ばざるを得ない。こゝでは三等客即一般大衆の便益は驛前の明朗化—實はブルジョア生活の合理化、明朗化のために押しやられて少しも省られて居ない。成る程客馬車を追つて驛前を自動車駐車にのみ任せたことは最も手輕な明朗化であるに違いない。然し一般大衆と客馬車との關係は滿洲に於ては絕體不可分の現狀に在ることを認識するならばこの手輕な明朗化は實は當の最も冷淡な無責任な交通整理法と言はざるを得ない。大衆の便益を無視した整理法民衆の利便を蹂躪した明朗化……これが何の民衆警察ぞ。もつと大衆に根ざした整理法の樹立を望んで止まない。

投稿中　掲載不可

884圓の一生

國都の觀光事業と 繁榮策に就て (下)

新京觀光協會長　韓雲階

協會の事業としては色々考へて居ります。

先づ觀光　客に必要なのは案內の機關であります、去る九月一日から新京交通會社に依つて遊覽バスが運轉されてゐますが、之は協會に於ける先づ手始めの事業とも申すべきであります。して觀光客が來られても第一どの樣な方法で見物してよいか一向勝手が判らない、其れでは誠に不便だらうといふので協會では多大の犧牲を忍んで之を助成し漸く實現されるに至つたのであります實施後の成績は頗る良好で觀光を終へて歸つた旅客が親切叮寧なガイドガールの說明を聞いて痛く感激し我新京に忘れ難い愛着を覺えたと見え早速禮狀迄寄越したといふ實例が最近幾つかあつたのであります、來年は首都乘用馬車人力車組合に依つて遊覽馬車の計畫も進められてゐますがかうして新京に行けば見物には不自由ない、何處へ行つても親切に案內して呉れるといふことは觀光客に取つてどんなに便利で又心强いことであります。

次に必要なのは新京の事情をよく說明したパンフレット、リーフレット、遊覽地圖、其れに御土產品としての繪葉書寫眞帳のやうなものであります、新京には從來之と云つた「オミヤゲ」がない、色々土產品を創案して之を觀光客に賣るのも只單に金儲けばかりでなく旅人は其の「オミヤゲ」に依つて大きな親しみを感じ何時迄も新京といふものが忘れ難いものになるのであります。

更に私共協會として考へてゐますことは觀光施設の問題であります現在幾つかの觀光個所はあつても標識一つない之では觀光客に對して決して親切とは申せない、忠靈塔へ行けば忠靈塔の由來其の他を簡單に說明した立札のやうなものでもあれば其れを一目見て分ることになるのであります、かう云つた標識を各名所々々に立てるもさしづめ最も必要なことと考へるのであります、更に出來得れば現在の觀光箇所にもつと〳〵手を加へて觀光客に對し「成程新京にもかうした名所があるか」とうなずかせるだけの施設であります猶は一歩突込んで考へてみますと例へば寬城子にロシヤ情緖を取入れて一度新京を訪れた觀光客はわざ〳〵哈爾濱迄足を運ばなくとも寬城子へ行けば事が足りるとあればどんなにか便利であるのであります、以上は單なる觀光について述べたのでありますが、更に內外の觀光客を通じて建國精神の認識を新たにすることは新興滿洲國に取つて國際的に寔に意義深きことと思ふのであります

其の方法　としては例へば保甲訓練所等の首都見學團に對し建國精神の徹底に必要な視察講演映畫等を組織的に準備する滿洲國に緖を置く各民族の少年少女を集めて五族協和子供舞踊團といつたものを組織して之を機會ある毎に觀光客に見せる等々わが觀光協會の事業は實に枚擧に遑ないのであります

そこで一方吾々の爲と考へなければならないことは觀光の市民としての日頃の心掛如何であります、新京へ行つて見たがどうも感じが惡かつたでは可けない、それには第一旅館、お土產店、料理屋、カフエー、飲食店其の他の各商店等々、營業者ばかりではない、新京に行つて道を尋いたが實に親切に敎へて呉れたとあらば、其の人に取つてはどんなにか嬉しいことでありませう、觀光客に對する吾々市民のサービス改善こそ先づ以て必要なことゝ申さねばなりません、協會ではかうした點にも大いに力を致し度い積りであります、先日新京旅館組合で行つた宿屋の女中さんの名所見學なども誠によい思ひ付きで、また女中さんやカフエーの女給さん達を集めて標準語を敎へる、如何にサービス萬點でもお國言葉丸出しでは接待されたお客さんは面喰ふでありませう、或は適當な講師を招いて禮儀作法の講習會を開くなども其の一つで、かくて觀光客に滿足して歸つて頂けば「新京は誠に良い所だ、又行つて見やう」といふことになるであります、ありませう、友人知人に宣傳して下さることになるであります、斯うなれば觀光事業も全く實を結んだものと云ふべきでわが協會設立の目的も實に茲にあるわけであります

斯く考へ　ますとき我が協會の事業は單に多種多樣でありまして、之れ等を指導し又助成して行くのは當協會の仕事であります。最後に此の機會をかりて協會の機構其の他に就て申述べますと新京觀光協會は特別市長たる不肖韓雲階を會長に、石崎商工會議所會頭、王特別市商會長、植田特別市機務處長の三氏を副會長に以下各理事があり、又本事業に特に理解あり又關係ある新京各界の有力者を以て顧問に推戴致して居ります。事業に要する財源として各關係官廳其他の補助金、寄附金、夫れに一般受益者を以て會員とし會費を徵收することになつて居るのであります。玆に實れて我が協會の事業に就て今一層の御理解と御援助を賜らんことを切望すると共に國都の繁榮策に就て篤と市民各位の御考慮を煩はし度いと存ずる次第であります（終）

感恩感謝の熱涙に咽んで滿天下の 愛讀者各位に急告!!

全くお蔭樣です。驚異的躍進の「キング」

昭和十一年度は新年號以來月々部數大激增、毎月賣切れ品不足のため、各方面へ多大の御迷惑、何としても申譯なく只々恐縮！　更に今年は二回に亙る『臨時增刊』これ亦忽ち賣切れ！

眞に驚異的の連續ヒットに書店大騷ぎ！

何處まで賣れるか天井知らずの躍進キング!!

キングは 何故に斯くも 評判がよいか 大賣行なのか

只これ御國の爲に大多數讀者の爲に

日夜眞劍の大努力!!

「キングは面白い、キングは爲になる——」

聞け！　街に村に張るこの聲、聲、聲。

キングのどの頁を開けて讀んでも結構です。必ず面白さに吹き出すことがあります。言ひ知れぬ感激に胸をかきむしられることがあります。魂をゆすぶられる思ひに涙止めあへぬことがキットあります。

面白い！　そして爲になる!!

これがキングの大特長!!

しかも、小說、講談、落語漫畫に到つては當代二十數篇！

他の娛樂雜誌の優一冊分に

何れも傑作揃ひ、粒選りの面白づくめ、雜誌讀むなら家中で樂しめるキングが何よりお得です。

十月號 本日出來

此の十二月號お早くお求め下さい

東京・小石川（振替東京三九三〇）
大日本雄辯會講談社

冬と衛生(下)

食物の合理的使用は怎うしてなすか(上)

△あなたには何程の熱量が必要でせう

關東局保健所醫學博士　北原英夫

我々の生命を維持し我々の活動力の源泉となる食物に就て正確なる知識を有つ事は生存上極めて緊要な事である。玆に云ふ食物とは榮養學上の榮養素の謂であつて、人は如何なる榮養素を必要とするか、其代謝作用は如何であるか、又食物の合理的使用は如何すべきか等に就て其概略を述べて見よう。

我々の身體を構成して居る成分は化學的には水、蛋白質脂肪、含水炭素、無機鹽類及ヴイタミン等で之らは皆食物によりて供給せらるゝのである。其内蛋白質、脂肪、含水炭素を三大有機養素と呼んで居る、水及空氣も同樣生活に必須の養素であつて嚴密に云へば之も亦一種の榮養素である

榮養素の持つ職責

身體實質の構成、活動力の供給、生理作用の調節等で主として蛋白質は體組織の構成にあづかり、脂肪及含水炭素は活動力源泉となり、ヴイタミンは生活機能の調整を掌り無機鹽類の一部は體組織を構成し又他部は水と同樣新陳代謝の援けをなして居る。

食品中には一種にして之に榮養素の悉くを含有するものはなく其内の二三種類を含有するに過ぎない、例へば肉類は蛋白質と脂肪とに富み、野菜は含水炭素少く無機鹽類を主成分とするが如きである、故に我々は種々の食物を攝取し以つて榮養を完了する樣心掛くべきである。

今各榮養素を含有する代表的食品を擧げて見ると

蛋白質　動物性と植物性とあり獸鳥魚肉、卵類、牛乳並に其製品は前者に屬し、豆類並に其製品は後者に屬する、植物性蛋白質よりも動物性蛋白質の方が一般に榮養上有効である。

脂肪　これにも又動物性と植物性とあつて、ハム、ベーコン、ヘット、ラード、バタ、クリーム、肝油らは前者に屬し落花生、胡麻、菜種、胡桃、オリーブ及それ等の製油は後者に屬して居る、脂肪を其種類によつて消化に難易があるが動物性を植物性に比して消化し易いとされて居る

含水炭素　穀類、果實、野菜類、就中米、麥、馬鈴薯、甘藷等は之が主要成分となつて居る。

無機鹽類　食品を燃焼すると後に殘るものが之であつて灰分とも云はれて居るものである。ナトリウム、カリウム、カルシウム、マグネシウム、燐、鐵其他數種である。殊に骨ごと食せられる小魚、小鳥及海藻、葉綠蔬菜に多量に含まれて居る、鐵分を多く含む食品は獸肉、燕麥、小麥、大麥、豌豆、馬鈴薯、ホウレン草、落花生、胡桃等で鐵は血液のヘモグロビンの要素でこれの缺乏は貧血を招來する、燐は石灰と結合して骨骼の主成分となり小兒の成長には缺くべからざるものである、牛乳小麥、大豆、甘藍、人蔘、馬鈴薯、密柑、蕪、胡桃、落花生等に含まれ殊に牛乳中のカルシウムは利用され易い形となつて居る。

ヴイタミンA　脂肪に溶ける處から脂溶性ヴイタミンとも云はれ幼者の成長に缺くべからざるものである、若し之を缺く時は發育不良となり、身體は衰弱し、夜盲症、眼球乾燥症等を起す、卵黄、牛乳、バタ肝油、ホウレン草、鮪、八ツ目鰻等に多く含まれて居る。

ヴイタミンB　水溶性ヴイタミン或は抗脚氣性ヴイタミン發育促進性ヴイタミンと云はれて居る。卵黄、牛乳、穀類の外層、糖、胚芽、酵母、豆類、果實特に柑橘類、蔬菜類に多く含まれて居る。

ヴイタミンC　抗壞血液ヴイタミンとも呼ばれ動物の肝臟、蔬菜類、密柑、レモン、トマト馬鈴薯、番茶等に多く含まれて居る。

ヴイタミンD　抗佝僂病性ヴイタミンと云はれて居て之が缺乏すると骨の發育が悪くなり骨軟化症、佝僂病となる、鰯、鰊等に含まれて居る。

ヴイタミンE　姙娠ヴイタミンとも云ひ、之が缺乏すると姙娠率は低下し、分娩後乳の分泌が減少する、葉綠蔬菜、小麥の胚子、胡桃等に含まれて居る。

尙動物の性的能力を增進させるヴイタミンEがあると云はれて居る（寫眞は北原英夫氏）

子供に睡眠は絶對に必要

どれ位睡つたらよいか？

—◇睡眠◇—　といものは食物即ち榮養と同じ樣に我々が生きてゆく上に缺くことの出來ないものですが、多くの人は、睡眠をそれ程大切なものと考へてゐない樣です。

子供には十分の睡眠を與へなければなりません、一日平均何時間位眠らせればよいか、それには色々の理由で一口には云へないし、又日本の子供に就ての睡眠の標準時間を調査した人はありませんが、東京高師附屬小學校八百人を以て一年間調査した處に依りますと平均

▼一年生　十時間から十一時間
▼二年生　十時間
▼三年生　九時間から九時
▼四年生　九時間近く
▼五年生　同上
▼六年生　八時から八時間半

と成つてゐます。

—◇眠り◇—　處人間の實驗は余り出てゐないが、米國で大人を四十時間眠らせないで實驗したところによると

一、仕事が出來なくなる
二、ある程度を超すと色々の幻想を起す、そのために神經衰弱となる

と發表してゐます。又動物實驗に依りますと、一、赤血球が減少すると發表されてゐます。

▽が不足すると、どうなるか、今日の人間の實驗は余り出てゐないが、米國で大人を四十時間眠らせないで實驗したところによると

一、仕事が出來なくなる
二、ある程度を超すと色々の幻想を起す、そのために神經衰弱となる

と發表してゐます。又動物實驗に依りますと、一、赤血球が減少すると發表されてゐます。

▽

—◇家庭◇—　童の睡眠時間は大變相違するもので同じ付屬小學兒童に依つて調査したところに依りますと

職業	人數	睡眠時間平均時間	睡眠時間
商業	71	9—23	
無職	74	9—53	
會社員	166	9—58	
教員	113	10—7	
官吏	158	10—10	
醫者	64	10—22	

の職業に依つて兒生れたばかりの子供は眠つてばかりゐますが、大きくなるにつれて睡眠の時間が少くなり、青春期に至つて大小の標準時間に至るものですから、此の學童の表も見らるるやうに一年生と六年生とは二時間前後の差異があります。ですから各家庭で氣をつけて、一二年生は早くねかして翌朝五六年生の兄姉と一緒に起しても睡眠が不足してゐないやうにしてやります。

—◇ては◇—　どうれば子供をよく眠らせることができるか、一般の子供を標準として云ひますと、第一に大切なのは興奮をさせないこと、特にねる前、活動寫眞などを見せることはよくありません。二、食物はなるだけ早く與へ、就寢時間には相當に消化してゐる位にします。三、途中で小便に起きることが又睡眠をさまたげるものですから、ねる前にはあまり茶、湯、水など與へないこと、四、空氣を良くすること、此の空氣のよし悪しが又睡眠について重大性を持つてゐます。一室に多數の子供をねむらせないとか、子供のねてゐる部屋では煙草は吸はぬこと、その他空氣の流通をよくしてやるなどの方法を講ぜねばなりません。

肌の荒れる時かうすれば治る

△…顔や手がひどく荒れたとき、一晩でなほして了ひたいとお思ひになりませんか、先づお顔でしたら、オリーブ油をにぬたゝめてちやうど皮膚氣持のいゝ位の溫度にしてお顔にやります、そしてしばらくしましたら、ガーゼで上をそつと拭きとつてそのまゝ休みます、翌朝は大變皮膚がキレイになつてゐます。

△…手の場合でしたら、やはりあたゝめたオリーブ油の中へ五分間位ひ入れておきますそして出したあとは、よく拭いてコールド・クリームをすりこんでやすみます。オリーブ油に手をつけることは、手のためでなくもろい爪のためにも大變いゝ方法です。

△島原一揆のため板倉重昌が總大將として江戸から九州へ下りましたのが寛永十四年の十一月十日でした。

△考古學の見地から我國で初めて泥炭層發掘が埼玉縣で行はれましたのは大正十五年のやうで十一月十日のことです。

△ロンドンから南阿ケープタウンまで世界最初の郵便飛行が開始されましたのが西暦一九一九年の同じ日でありました。

△ドイツの宗教改革者ルーテルは西暦一四八三年の十一月十日に生れました。

今日の話題

羽織召すとき帶は輕やかに

△……見た眼にも美しい

(羽)　織の下の場合の帶は、出來るだけ輕やかなものがよろしいと思ひます、羽織なしの場合と同じ樣に大きな太鼓結びをますと、背中の所が極端にふくらんで肩巾も廣くみえ勝ちです。又寸法もあまりかけ違つてしまつてすつかり不揃ひになります。しかし羽織の下だといつて全然帶を結ばないといふやうなのもあまりだらしないやうで、身嗜みの上からいつてよろしくないと思ひます、先づ

(帶)　心について羽織の場合のものを特におつくりになる事をおすゝめします。それはお好みの通りの型にボール紙を切り、心を入れつこただ布だけかぶせます。又市場で賣つてゐるものでも出來るだけ薄いものをお選びになつて下さいませ、そして結び方も極くあつさりと、ちんまりとしたものがよろしい、帶の下の場合などは半巾帶を用なさつてもよろしいと思ひます。

(利)　名古屋帶などもよろしいでせう。たゞ前だけはいくらか固い帶型をお入れになつて、きつちりとおしめになる事が必要で、また帶じめ帶あげの色どりについては十分羽織及び紬との調和をお考へにならねばなりません、又羽織を召す場合には平常よりも特に注意して、帶の置を下目にお結びになつた方が前から見た場合も後姿も、美しくすることが出來ると存じます。

(位)

けふの番組

(M·T·O·Y　新京放送局　十日(火曜日))

○六·〇〇　ラヂオ體操
○六·一〇　朝の音樂（レコード）
○七·〇〇　氣象報（東京）
○七·一〇　入港船のおしらせ（大連）
○七·一五　中等滿洲語講座（奉天）講師　秋父國太郎
○七·四〇　朝の音樂（レコード）
室内樂
（A）セレナーデ（シューベルト作）
（B）吾等を淨めよ（ハツハ作）
ハリエット（ハツハ作）
コーエン（東京）
八·三〇　經濟市況
ピアノ
（A）愛する主よ（ハツハ作）
（B）吾等を淨めよ（ハツハ作）
ハリエット

彩票を買ふ

（漫文）山村秋夫

（1）

一圓で一萬圓、當つたらそれこそボロイ話だ。が、五萬枚のうちに一枚だけは屹度當る奴があるのだ。當る奴はたつた一枚だ。だから、四萬九千九百九十九枚買つたつて當らないかも知れないし、たつた一枚買つたつて、そいつが當ることも有り得るのだ。つまり買つて置きさへすれば、當る樂しみもあらうといふもので、買はなければ金輪際當りつこはない。その上、假令一萬圓は外れたとしても、二彩もあれば三彩もあり、兩袖といふ奴もある。一萬圓がまあ百圓になつたとしてからが一圓の元を考へれば有難い話だ。それも駄目なら五十圓、十圓、五圓だつて結構だ。そいつも駄目なら末字賞の一圓だつて元々だ。いや何にも當らなかつたにしてからが、慈善事業に寄附したんだと思へばそれで濟む！

彩票を買ふ人の心理は、まづ大體そんなところらしい。この氣持はよく解るし、私だつて人一倍慾の皮は突張つてゐるのだから、一圓か何倍、何十倍、何百倍、さては何千倍にも一萬倍にもなつて返つて來ようと聞いては、手の出ない筈はないのだが、茲に私の悲しい宿命觀がある。物心附いてから、私は凡そ運といふものに惠まれたことがない。抽く籤も抽く籤もみんな貧乏籤か空籤ばかりだ。だから阿彌陀をやる極つて一番高い奴が當る。ずつと若い頃だつたが、或役所で同僚が集まつて阿彌陀をやつた。これは珍しいことではないが、其時私が提讃して、いつもと變つた遣り方をやつた。即ち普通の阿彌陀籤は、幾本かの籤の中にお客を作り、その籤を抽き當てたものは一文も出さずに御馳走になるのであるが、私の提讃した方法は、先づ最初に籤に依つて金を集め、買つて來た豚饅頭――その時は豚饅頭だつた――を、更に籤に依つて分けやうといふのだ。そいつは面白からうとみんなも大いに賛成し、當人の私も大乗氣でやつたのだつたが、最初の籤では最高が當つて確か五十錢も出させられた上に、次の籤では最少の二個といふ奴を抽き當てたのだつた。みんなはやんやと囃し立てた。中には五錢しか出さないで、中も取つてゐる奴がゐるのだ口惜しいが、自分から言ひ出したんだから仕方がない。恨めしさうにその二つの豚饅頭をつまんで頬張つてゐたら、氣の毒に思つて、囃し立てた連中が、一つ宛紙の上へ抛り込んで呉れた。それでどうやら癇の蟲はをさまつたが、それきり此方法は用ひないことにした。

兎に角さういつた次第で、私はいつの間にか、自分は所詮好運に惠まれる男ではないのだから、何事も運に頼らずこつ〳〵と分相應にやつて行くより仕方がないと思ひ込むやうになつた。だから一圓が一萬圓になつて轉がり込むなんていふ大それた運は、到底私には縁の無い話と諦らめて一度だつて自分も手を出して見ようなどゝ考へたことはなかつた。

ところが去年の春、私がこの地へ來て間もなくのこと、東京の或る友人から、手紙で彩票の購入方を依頼して來た。私は自分のやうな籤運の無い男に、こんな大役を仰せ附けた彼の認識不足に苦笑し、自分はその任にあらずと一應斷はらうがと思つたが、折角の頼みを無下に斥けるのも悪いと思ひ、また假令籤運の悪い私が言附かつたにしろ、本當の購買者は彼なのだし、殊に誰か使ひの者をやつて買つて來させることにすれば、案外その使ひが幸運を抽き當てゝ來ないでもないと考へ直し、早速封入して來た爲替券を金に換へて會社のボーイに言附けて五枚購入させた。私はその番號をすぐにその友人に通知し、當つたところで自分のものではないのだが、それでも何か知ら張合を感じて開票の日を待つたが、いよ〳〵萎れて明けて見ると、五枚共空籤だつた。

私は茲でも自分の不運をつく〳〵感じさせられたような氣持で、憂鬱な顔をしながらその友人に詫びるやうな手紙を書いたが、彼はそれに折返して、此度は十枚購買するやうにと言つて來た。おまけにその十枚のうちで、どれでも籤に當つたら、その當籤額の半分を手數料として私に提供しようと申出でた。然し、この結構な提讃にも拘はらず、私の氣持はちつとも引立たず兎も角今度は二人のボーイに頼んで、各五枚宛を買つて來させた。それでも此度は十枚といふ數だから、このうち一枚位は五圓や十圓位に當るものはあるかも知れない。さすればあの友人への言譯も立つことだと、ひそかに期待してゐるが、開票の結果はたつた一枚末字が當つたゞけで、あとの九枚は見事に空だつた。もう友人に報告の手紙を書くのも厭になつたが、放つて置くわけにも行かず、またしても自分に言譯するやうな妙な手紙を書いて出した。それでも彼は性懲りもなく三度目を依頼して來た。今度は五枚だつた。私はそれに末字賞の一圓を加へて、六枚をボーイに買ひにやつた。結果は六枚共空で一枚の末字もなかつた。私は友人に對して氣の毒だといふよりは、寧ろ忌々しい氣持になつて、今度はほんの簡單な報告に、いつもの通り新聞の切抜を入れて送つたが、彼もさすがに呆れたと見えて、それきり依頼を寄越さなかつた。私は吻つとして救はれたやうな氣がした。

菊花之說（下）

藤田謹次

（五）

今日歐米に於ける菊花の流行は寧ろ日本を凌ぐ程であると言はれてゐるが、菊がヨーロッパに渡つたのは比較的新しい事で、先づ最初はオランダに渡つたのである、然しオランダに渡つた菊は程なく絶えてしまひその記錄も殘つてゐない。

ヨーロッパで記錄に殘つてゐるのは一七六四年に英國のチェルシー藥用植物園に支那から移植された小さな黄菊で其の貴重な標本が今日でも殘つて居り、當時の管理者の手記が殘されてある。

ヨーロッパでは久しい間菊（クリサンセマム）と言ふ名は植物學者の間でも知られてゐなかつたので、元祿二年に日本を見舞つた有名なケンフェルの日本紀行に、日本の庭園や畑にマトリカリヤが咲いてゐたと記して、菊をマトリカリヤと見て居るのである。それから六十年も後に出たランフイアスの植物書にも菊の事をマトリカリヤ・シネンシスと記し、引續きブリュークネット、パースン、ヴエランド等の植物學者がさま〳〵の名を付けてゐるのである。

ほんとの菊の名クリサンセマムが用ひられる樣になつたのは、一七八九年マルセーユのピエール・ルイ・ブランカールといふ船長が、日本から『古代菊』といふ菊を持ち歸つてからである。此の花が初めてパリに紹介された時に、多數の植物學者の驚異は非常なもので、此の花の名に就て論議が起つた。その頃有名な植物學者ラマチエエルは、大花カミツレと命名したが、しかし多數の學者の意見はリネウス分類法によるクリサンセマム・インヂクムに屬すべきものであると主張してそして何年かの後には後者の主張が正しいと見られ、次第にクリサンセマムの名が用ひられる樣になつたのである。

一八九〇年にベルギー人ニューレナー氏の登錄したヨーロッパの主な菊は三千二百五十餘であるから、今日では恐らくの其倍以上にも昇つてゐることと推定せられ、全世界に互つて菊の品種を調べたならば、驚くべき數に達するであらう。

（六）

物がたき庭のしまりや菊の花　麟水
病ひ氣のない香なり菊の花　千梅
黄菊白菊その外の名はなくも　嵐雪
菊の名は忘れたれども植えにけり　生林
推せば明く咎めぬ庭の菊見かな　春來
今日になつて菊作らうと思ひけり　二水
殘れるも人にはくれず菊の苗　瓜流
花の頃は皆杖つかん菊の苗　弧洲
春雨や菊も植えたし疎でもよし　桐之
よく知れる菊のあるじや苗乍ら　嘯山
菊咲いて今日までの世話忘れけり　素園
村百戸菊なき門も見えぬかな　蕪村
野分すぎて氣樂に咲くや菊の花　篤羽
菊の香や奈良には古き佛たち　芭蕉
人間がなくば曲らじ菊の花　一茶
庭ばかり流行る醫者あり菊の花　也有
菊作り汝は菊の奴かな　蕪村
物言はず客と亭主と白菊と　蓼太
窓菊はいろ〳〵の名の枯れて後　蝶夢

朔風社吟草

（十一月三日）　牙城

冬木影しばらくありし障子哉
移民村土民の村と冬木道
菊の香や大飯店の玻璃の階
霜天
一ト括り干柹かけたる冬木哉
ぽつかりと寄月かけし枯木哉

鉱業出願手續.實測地調査.
切ールス関ニ業鉱外
大滿鉱業測量社
新京特別市豊楽路四〇二
豊楽劇場前電二一二四七

官場現形記（198）

李寶嘉作
大內隆雄譯

第十六回の十二

魯が門を出るところを、ちらつと捕快が見付けで走り寄つて來た。彼は

「總爺」

と呼びかけた、そして笑ひながら

「高升です、總爺、何か御用はありませんか、總爺は轎に乘つてお歸りになりますか、それとも馬に乘つてお歸りですか？」

さう言はれて、魯は幾らかしくてたまらなかつた、慌てて捕快に一揖した。

「君、冗談は止してくれよ」

捕快は又言ふのだつた。

「總爺、暫らく私の家に寄つてゐらつしやつてはどうですか」

魯は

「まあそう構はないでくれ、あとで使ひの者に屆けさすから。それにあの日の皮貨も一緒に持たせてやるよ」

さう言ひながら、みんなの方に向つて拱手し、匆々と急き轎に乘つて歸つて行つた。

× ×

莊大老爺はそれから一通の手紙を書き、それと出て來た品物を一緒に文七爺の所に送つてやつた。手紙には處置の次第も報告してやつた。文七爺はむろんこれを歡んだ。魯總爺は同僚ではあるし、穩やかに事を濟ませたのであつたそして捕快には百兩を賞として送ることとし、直ぐ使に持つて行かせた。それからやつて來た使にも四元を褒美として與へた、莊大老爺は返事に接し、更に捕快を文大老爺の所にやつて禮を言はせた。

魯は船に歸つてから、あれこれの品物を掻き集めた。それには、旗のやうな質草にならぬものを除いては、その外は船の幔幕まで悉く集めて一緒に質屋に持つて行つた。そしてやつとの事で六十元だけをつくり、自分で縣の役所に持つて行き、受付の男にくどくどと苦しい事情を打ちあけて同情を乞ふた。そして莊大老爺に宜しく取りなしてくれるやう、取り敢へず六十元だけを渡して置き、あとは又持つて來るといふことにするからと話した。莊大老爺は事の次第を聽いて、仕方なく一笑したのだつた。

魯總爺は又手下の者に皮革つきの衣類を捕快に持つて行かせた。そして捕快を飯に呼んでゆつくり話をしやうといふことを言つてやつた。捕快は

「總爺はただ私の立場も考へて下さつて、私が莊旦那の前で叱られたりなんかしないやうにして下さればいいんですよ、それだけでいいので、何も酒や料理の御馳走なんかそんなお金をお費ひにならんでもいい事です」

といふ返事をしたのだつた。魯はそれを聽いて思はず顔を紅くした。

× ×

この事があつてから、魯總爺は文七爺と顔を合せることを避けてゐた。しかし文七爺は寛洪大量であつて、傍らに人のゐない時を見て魯を呼んだものである、そして反つて魯を慰めるやうな話をした。その時、魯は感激して涙をこぼした。だが別れて歸つてからは、心中どうもやはり文に對して嫌やな氣持であつた。これは晩近の人情の薄さで、奇と爲すに足らぬ。（つゞく）

菊花之說（下）

藤田謹次

胃腸諸疾患の原因

胃病は粘膜のたゞれと酸の分泌過剰が主因

腸は黴菌と毒素の腐敗醱酵物とが禍の基

曾週に「胃病」と稱せられてゐる原因を究めると、十中の八九は胃腸の機能が衰弱し、酸の分泌が過剰となり、また胃粘膜がたゞれてゐるためである。

「腸」は腸内の黴菌が腸機能の弱り目に乘じて盛に繁殖し、これら無數の黴菌が毒素を分泌して益々腸機能を衰弱せしめ、酸性醱酵、消化不良、便秘等種々の症狀となつて現れるのである。また急激の場合は急性胃腸カタル或は恐るべき中毒症狀、發熱チブス等となるのである。

錠劑トモサンは實にこれらの病源を追求し、治療する事を目的としたのである。

トモサンとは何か

トモサンは從來の胃腸藥の如き、消化劑とか、榮養劑とか、酵母劑とか、或は止瀉劑、鎮下劑、黴菌劑等ではない。未だ曾て何人も創見し得なかつた新發見の特殊の制酸被覆吸著劑（$Al_2O_3 \cdot 3SiO_2 \cdot xH_2O + 4SiO_2 \cdot yH_2O$）とこれも新發見の强力な殺菌劑とを結合した新胃腸藥である。其の主な作用は次の如くである。

第一に、胃腸に作用しこれを整調し、胃と腸の「たゞれ」を治癒に導くのである。第二に、腸内の黴菌を撲滅し、同時に毒素と腐敗物を吸著して、體外へ排出するのである。錠劑トモサンの作用は單に是丈けの作用が、實際的には如何なる結果を現はすかと言へば「胃」に於て胃腸の機能が整調すれば、胃の酸の分泌は多からず、少からずこゝに正常となり從つて胸やけ、食もたれ、嘔吐の欲等の症狀は消失する。尚胃粘膜のたゞれが治癒すれば、胃病、食慾不進等から免れ得るのである。

「腸壁」の「たゞれ」が全治に向へば、腸壁からは消化酵素が正しく分泌され、食物は消化し、榮養は充分吸收できる。從つて消化劑も榮養劑も必要が無くなるのである。また腸内の黴菌と毒素と腐敗物が一掃すれば下痢、便秘、異常醱酵、腹鳴等は自然消滅するのである。斯くの如く錠劑トモサンの作用は一劑を以て胃と腸の病源を除去し、胃腸を整調し胃腸本來の機能に復しむる事を目的としたものである。

錠劑トモサンの實際的効力については、實驗者が悉く口を揃へて感嘆してゐる。

第一に 慢性胃腸である。

醫療費には萬金を投じても差支へない大會社の重役連で、此の値段の安い錠劑トモサンを服用してゐる向が、續々と續えて來た。名は憚るが或る重役は、自分の胃腸は一生不治と諦めつゝ仕方なく自棄的に不攝生を重ねてゐたが、トモサンを飲み始めてから、これなら癒るとの信念が出始め、それから攝生を守るやうになり、一日一日と良くなつたさうだが、頗る興味ある問題ではないか。

某會社員は トモサンを、自分用としては暴飲暴食とか二日酔の場合に服用、それから毒者の常習便秘と、子供の下痢とが極めて簡單に良くなつたので、實に良く効く、これは全く人助けだと、あらん限りの知己へ宣傳して廻つてゐる。

こんな調子 で官省とか銀行會社のイソヂ階級には、未だ一般的に發表しない中に素晴らしく愛用者は増大した。

胃に良し 腸に良し、慢性に良し、急性に良し、十年廿年の、慢性胃腸患者に、再生の希望を與へるかと思へば、食あたり、疝冷えなどが原因の急激な下痢嘔吐に迅も良く効く。またビールや酒で腹を壞す人も、トモサンを服めば下痢もしなければ嘔吐もしないのだから、實に驚異に値ひする。

或る人が トモサンとそは胃腸根源療法だとも喝破したが、更らに進んでは各胃腸變化療法と言ふのが至當ではあるまいか。

値段も廉 る大衆的であるから、現在、胃腸病に悩む人は早速服用して實感されたい。尚小兒の下痢、腹痛等にも良く奏効するから家庭常備藥としても一瓶の用意は是非必要である。

價格 九〇錢　七〇錢
（一七〇錢入）（一ヶ月分）一圓五〇
（八〇錢入）（一ヶ月分）三圓七〇

藥店及びデパート藥品部にあります。若し品切れの時は原寶元へ直接御注文下さい。內地に限り代金引換の御注文もすぐ發送します。

東京市日本橋區本町三ノ一
原寶元　友田合資會社
電話日本橋（34）二六〇二番
長崎日本橋（34）二六〇二番

治療界に一新期を劃す
病源を追及し効果頗る適切
胃腸新療法の發見
知名の士、インテリ層に早くも普及

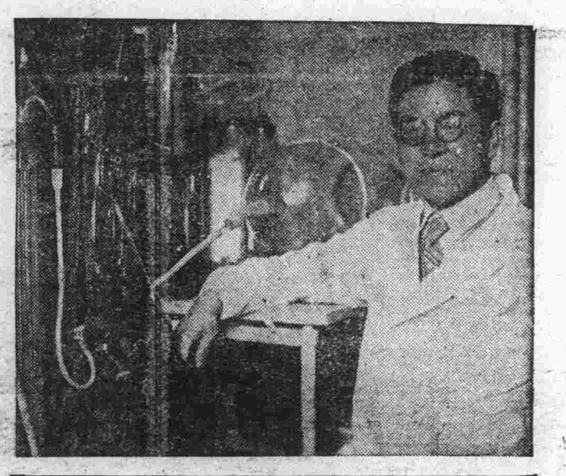

◇由來、日本人は體質の惡こそあれ、胃腸の病患に惱む者は頗る多い。統計によると全人口の約四割に達するとの事である。

◇これに從つて胃腸藥の數も實に多く、殆ど枚擧に遑なき有樣である。併し一向に胃腸患者の數は減じないのみか多々益々殖えつゝあるのは、如何なる理由であらうか。

◇それは最近の胃腸藥が、餘りにも一時的症狀の消失に重きを置き、病氣の本源を衝いて、これを全治せしむる事を、第二の問題としたからである。

◇たとへば胃腸の機能が弱い人はすぐ榮養劑や消化劑を服む。成程消化劑や榮養劑は、胃腸が働かなくとも藥の力で榮養を補給し、また消化してくれるので、頗る好都合であるが、しかし之を濫用してゐると、胃腸の機能は次第に藥に依つて分けやうといふのだ。

◇また醫々の對症療法を目的とした藥がある。成程、これ等の藥を用ひると、一時的には夫々の症狀は消えるが、然しこれで決して病氣が根本から全治したのではない。何故ならば、其の藥の服用を中止すると、忽ちそれらの症狀が再び現はれてくるので良く解る。

◇偖、これらの症狀は病氣自身ではなく、病氣の一つの現はれで、即ち病魔と胃腸本然の機能とが、戰ひつゝある證左である。

故に、その根源である病魔を退治せずに、單に症狀のみを無理に消滅せしむる事は、恰て病魔の存在とか、進行程度を看過し易く、益々惡化させる恐れがある。」

これを解り易く言へば

胃の粘膜が傷れてゐて痛みがある。此時に痛み止めを服めば、胃の痛みは止まるが、然し胃のたゞれは依然として殘つてゐるのであるから、安心できないのである。

◇今までの胃腸療法は概ね是に類してゐたのである。こゝに於て急性は慢性化し、慢性は一層慢性化に拍車をかけ、つひに優天的の胃腸病患者となつて、終生を陰鬱と不安の裡に過ごさねばならぬのである、實に國民保健上由々しき大事ではないか。

◇然らば一體如何にせば、其の病源を除去し、胃腸をして胃腸本來の機能に復活せしめ、進んでこれを益々强化し、天壽を全ふせしめ得るか。

新胃腸藥創製の動機は、實にここに端を發したのである。

かくして多年苦心研究の結果、つひに完成したのが、錠劑トモサンである。

酒、ビール、ウヰスキー

これはトモサン中の制酸吸著作用の現れである。

何故かく奏効するか
病源を治療すれば當然の結果――

新發見の胃腸藥トモサン

いはゆる「神」「鍼」「藥」とは違ふ！
この錠劑トモサンは、決していはゆる昔ながらの家傳藥とか、鍼灸藥とかではない。
東京帝國大學、慶應內科に於て、多年胃腸病と其の原因とに關して研究久しきに亘つて居られた、醫學博士井早良生氏が他の專門大家と協力苦心の結果創製された現代科學の結晶である。

小兒科
（入院隨意・往診應需）
新京神社スグ前
長春醫院
院長　德丸スガ
無一善び
電（3）六二四一番

燈火親しむ
秋には先づスタンドは必要なものです。同じスタンドでも眼の爲に良い明視スタンドで讀書すれば乃ち讀書の妙味を体得するといふ次第。
明視スタンドが出來ましたから振印に應じます
電業新京支店
電（3）六五一一

瀟洒なお座敷と居心地の好い江戸ッ子藝妓の御もてなしどうぞ御贔負に
料亭　鯉川
日本橋區三八（金銀行横）電（三）三八五〇

大募集
家庭女中　割烹仲居
婦人專門　新都職業紹介所
新京ダイヤ街一條橋際電（3）六七〇九番

松茸料理
鰻かばやき
どんぶり
割烹藝虎
日本橋通
電話3―三四四五番

新京一の完備
各種小犬売買仲介
狂犬病血清
狂犬病並一般予防注射

入院予託
收容力五十頭
軍用犬協会評議員
新京田島犬猫病院
東三條通滿鉄病院東側
電話（3）5411番

慢性胃腸病には アイフ

暴飲暴食は禁ずる！

廿歳台の人に案外多い胃腸病

胃アトニー・胃下垂・胃擴張

兎角その時〳〵の氣分に委せて無理不攝生を重ねますから、不知不識胃腸を弱らせ胃アトニー（胃弛緩症）や胃下垂、胃擴張等の原因を作り易いものであります。殊に先天的に體質の虛弱な青年、顏色の蒼白い、脊の細長い、少年少女時代に腺病質と言はれた樣な人は身體に彈力が乏しい爲、生活方法の不適當や暴飲暴食なんかで一度胃腸を損ふと却々治り難いものです。初めは胃の部分に何となく壓迫、膨滿の感じがあり、食物がいつ迄も停滯してゐる樣に思はれたり、振水音と言つて丁度水が溜つてゐる樣にチャプン〳〵音がする程度でありますが、噯氣がのべつに出て嘔吐を催し、胃痛を覺える樣になると食慾が衰へる許りか、體重が次第に減つて來て呼吸器病でもあるかの樣な狀態になる事もあります。

胃酸過多症・胃潰瘍

體質の頑丈な、骨格のしつかりした青年でも運動不足なのに暴飲暴食や過度の刺戟で胃腸を酷使すると、胃の粘膜が荒れて過敏になる爲、胃の分泌神經も興奮して來て胃液過剩症や胃酸過多症を起します。之は胃部の停滯、壓迫、膨滿感の他に食後二三時間すると酷いむねやけがして噯氣が無暗に出たり、時には呑酸と言つて酸い水が胃の方から口に出たりしますが、何と言つても苦痛なのは空腹時の烈しい胃痛、嘔吐で、この程度にまで進むと胃酸過多症は胃潰瘍になつてゐることが多いものです。胃潰瘍は胃の粘膜に疵や爛れが出來て出血し、實質の缺損を起して來るもので、急性又は慢性胃カタルとゝもに來たり、胃アトニーから轉化することが多いものです。その主なる原因は不攝生であり、暴飲暴食であります。胃潰瘍の場合は胃部に疼痛を感じ、嘔吐を催し、吐血する等直接の苦痛も烈しい爲、食慾不振となり、不眠症となり、神經衰弱となつて體力、記憶力も著しく減じますから、勉强や仕事も全く放棄しなければならない不幸に陷ることも少くありません。

それですから、これら諸症の疑ひある青年諸君は今の間に治療藥**アイフ**を服用して胃腸の强化を計り、根氣を養ひ、以て來るべき壯年時代の活躍に堪える頑健なる肉體の確保に努むべきであります。勿論治療藥**アイフ**には病原、對症二重の作用があり、主藥が胃腸內壁の瘡面に沈着して炎症を癒し、粘膜を强めて弛緩を引緊め、分泌及び蠕動異常を整へる等、廣汎なる病原治療を營みますから胸やけ、噯氣、嘔つき、胃痛、腹痛、下痢、便秘、嘔吐、消化不良、食慾不振等の不快なる諸症狀をも消退して、胃腸機能の健全なる活動を助成します。

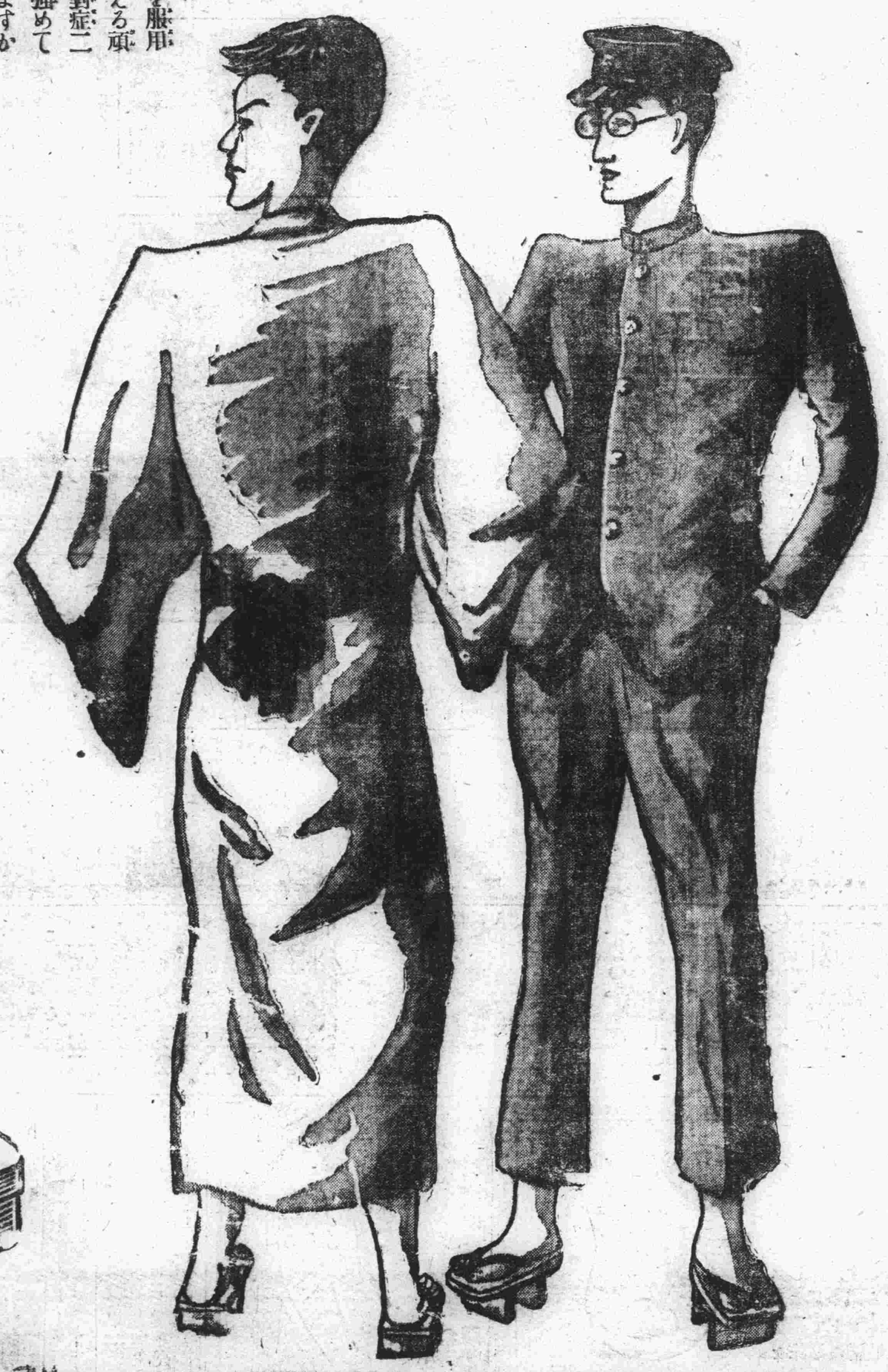

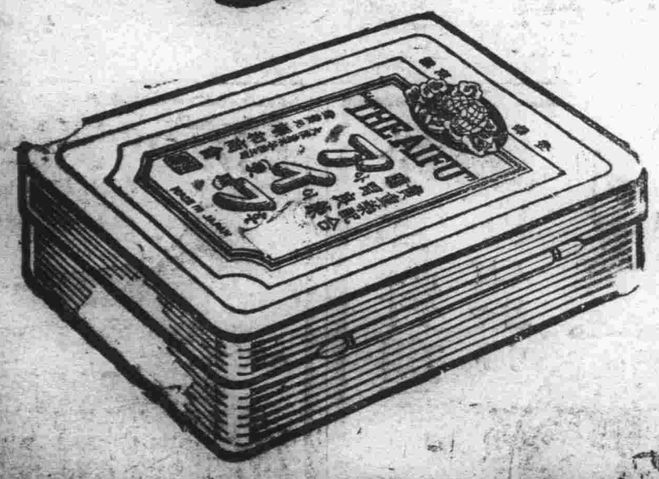

藥價 四日分 七十五錢 一十七日分 三圓
八日分 一圓五十錢 特製十一日分 五圓
●重症には特製アイフ・便秘症には加減アイフ
▲全國到る所の有名藥店にあり▲

發賣本鋪 大阪市東區清水谷西之町 **順和商會**
電話大阪三四五番 電報(愛)五〇〇〇・五〇〇一・五〇〇三番

東京 東京市本郷區溝砂町九番地 電話東京六二二六番 電話(小石川)四〇一〇番

大連 大連市山縣通一丁目 電話大連三七六五番 電話西七六〇六番

日本海湖水時代愈よ具現の緒へ

羅津港第一期工事完了と共に

日滿連絡最短路確立

日本海を通ずる日滿交通線は羅津港の第一期工事完成とともに愈よ充實することゝなつた、即ち同交通線は日滿の三交通線中の最捷距離であつて大連を通ずる新京、東京間の二千八百七十六粁二及び朝鮮經由の二千八百六十七粁五に對して新潟を通ずれば一千九百二十二粁にて前記二千合に比し約三分一の短距離に當る然し乍ら今日まで滿洲國側に於ては羅津港の設備未完成と新京、羅津間即ち京圖線の充實せざりしため內地側に於ては新潟港は三千頓以上の汽船の出入に困難あり、且つ日本海航路の統制難等の障害あり双力ともに實現不能の狀態にあつたが、羅津港の築造は明年三月を以つて第一期工事を完了するに至り、船車連絡の設備も伴つて整つたので、國鐵に於てもさる十月一日から京圖線に登行列車の運轉をみ新京、羅津間を十四時間に短縮したが、更にスピードアップにより時間短縮も不可能でないと言はれ、かくして滿洲側に於ては日本海交通路整備の用意殆ど完了したといつてよい、然るにこれに對し內地側に於ても新潟港修築問題は政府の諒解に到達し、明年度から五ヶ年繼續事業費算五百餘萬圓にて愈よ工事着手の運びとなり、一方日滿連絡直通航路問題は羅津、新潟、羅津敦賀に各々新航路を開始し、旅客を主とする有秀船を配し所用時間約二十四時間を目標に目下中央に於て鋭意研究中に屬するをもつて久しく懸案となつた日本海航路も愈よ實現の域に達し、一方東京、大阪から新京への日本海潰斷航空路の開始と相俟つて愈よ日本海時代の黎明がきたわけである、右日本海交通路の整備せらるゝに於ては

▼新京、東京間の所用時間は東京、新潟間六時間（現在上越線は七時間）新潟、羅津間廿四時間半（四百八十六哩）羅津、新京間十時間に短縮可能の見込あり合計四十時間半となり

▼大阪、新京間は大阪、敦賀間三時間、敦賀羅津間二十四時間（四百八十哩）羅津、新京間十時間合計三十七時間となる見込で

大阪新京間の如きダイヤの組立て如何によつては、朝大阪を發すれば翌日夜早や新京到着も實現可能である、又これを旅客賃銀の上からみても現在東京、新京三等片道は大連經由三十六圓十一錢、朝鮮經由三十六圓九十錢に對し、日本海經由は三十二圓四錢なるもつて朝鮮經由より約四圓八十六錢、大連より四圓七錢の輕減となり旅客の便宜は更に增大するものとみられてゐる

けふ詔書奉讀式

全市民洩れなく參加しませう

新京教化聯盟主催の精神作興詔書奉讀式は十日午前七時より新京神社境內に於て擧行される、式は一同國歌奉唱裡に國旗揭揚を行ひ、皇太神宮並に皇居を遙拜し田中教化聯盟委員長の詔書奉讀、關東軍板垣參謀長の講話があつて閉式の順序となつてゐるが、當日は全市民洩れなく參加されるやう希望すると

計量器檢査

不正品が多い

新京署では七、八日取引所、九、十日新京警察署、十一、十二日市場入口といふ日割で計量器の檢査を行つて居るが受檢査の數に於ては大體良好ではあるが不正のものを使用しゐるのが非常に多く、これ等不正品に對しては嚴重取締る方針である

國務院新廳舍竣工式

來月五日擧行

▽……移轉は十五日より開始

國務院新廳舍は愈よ十二月五日盛大なる竣工式を擧行、十五日より一週間の豫定を以て總務廳、參議府、立法院、恩賞局は全部新廳舍へ移轉することとなつた、なほ舊國務院廳舍へは實業部林務司、臨時產業調査局及び地籍整理局の一部が入る筈である

煤煙防止委員會

展覽會場打合せ

新京煤煙防止委員會では九日午後一時から滿鐵事務局二階會議室で委員會を開催した

出席者中銀佐藤、淺井、河村工務所石井、三菱商事平松、前田鐵工所、淺野物產渡邊、營繕需品局田邊技士、滿鐵事務局三橋、水谷諸氏にて展覽會場其他につきいろ〳〵協議を行つたが會場は二十二日二十三日兩日を記念公會堂二十六日二十七日を大經路小學校で催すよりも却つて公會堂一ヶ所にしては如何かといふ意見もあつたが韓委員長の意見としては滿人のため是非大經路小學校でも催したいといふ意向があるのでなほ研究する事とし決定を見なかつた、展覽會場では溫水煖房使用者の參考に供するため溫水煖房の實物を展示し專門の係員が實際に焚いて見せるといふ方法を行ひ一方煖房商で展覽會に出品希望者はカタログを十五日頃までに市公署へ申込むやう取計ふことなどを決定して午後三時半頃終了した

不可解なる寄附金一萬餘圓の行衛

意外！支部建物は籠谷氏個人名儀の所有

〝ひとのみち〟の會計暴露さる

ひとのみち教團新京支部の財政狀態につき新京警察署高等係では同支部の中心を爲す幹仕員會の出納簿に多大の疑惑を懷き、留置中の渡邊支部長を嚴重取調中であつたが、同支部長は「自分は會計方面には關係がないから信徒總代松本氏に聽いて貰ひたい」と述べたことから俄然緊張し、今朝國都建設局技術處事務官松本亮輔氏（三五）に出頭を命じ、渡邊支部長と對質訊問中である、しかして取調べの進行に伴ひ次の樣な奇怪な事實が暴露されるに至つた

すなはち現に會計簿には松本氏が本年八月一千百圓の現金を自分で受取つてゐながらその帳簿には支拂の目的を明記せず、しかも本人よりの受領書が提出されてゐないのでこの點極めて不可解と思はれる、また本年四月曙町二丁目に新築落成した教團支部の土地建物（面積二百八十五坪、延建坪三百廿三坪）は多數信徒の寄附金二萬數千圓を基金として造營されたものなるに拘らず、押收證據品中に發見された土地家屋賃借契約書には該土地家屋所有權が意外にも率仕員籠谷保氏の個人名義となつてゐることが判明した、右契約書は該土地家屋をひとのみち新京支部として使用するため籠谷保氏と信徒代表者江部易開、武波善治、高谷大二郎三氏との間に結ばれたものであるが契約當事者である籠谷氏は明かに「右拘者所有物件云々、と記してゐるほか、若し賃貸借期間五ヶ年（昭和十一年十月一日より同十五年十二月卅一日に至る）內に、籠谷氏において契約を破棄せんとする場合にはこの旨借主たる上記信徒代表者に通告すべく、その際借主の要求があれば價額九萬圓で該土地建物を借主に賣却すべき旨の條件が附せられてゐる、以上の點より見て該土地建物が籠谷氏個人名儀により所有されてゐる事は明かであるが籠谷氏が信徒寄附金一萬數千圓を自己の所有にかゝるものとして、時價九萬圓の土地建物を經營するに至つた間にはともかくも極めて複雜な事情が伏在するものと察せられる

新京署では寄附金一萬數千圓を巡るこの不可解な事實の眞相をつきとめるため更に鋭利なメスをふるふ筈である

藤原技師聘し煖房實地指導

新京煤煙防止委員會は一般に煤煙防止を徹底させるため展覽會の開催、實地指導等萬々準備を進めてゐるが大連煤煙防止委員會の招聘で來滿中の藤原技師は十一日午後瀋京する豫定である

公主嶺土地疑獄事件

九日起訴さる

關係者續々と召喚

公主嶺滿鐵地務事務所の土地係主任井戸正太郎（三三）は假名目にかゝる土地不正賣買の大疑獄事件發覺以來下田總領事館檢事々務取扱の手元で鋭意その眞相につき取り調べ中であつたが井戸の身柄は六日午後公主嶺警察署から一件書類とゝもに新京總領事館に押送され、下田檢事々務取扱は井戸につき嚴重追及取り調べの結果九日遂に起訴され一方公主嶺、新京の關係者日滿人十數名を參考人として呼び出し聽取書の作成などに檢事局では頗に緊張の色を見せてをり來月中頃公判の結果なほ問題は更に某方面にまで飛火するものとみられる

斯界の權威大阪地方商工技師藤原氏を聘して十二日午前九時三十分から約二時間新京滿鐵醫院の機關室で滿鐵煖房集注管理に使用してゐる火夫及び各機關の火夫について石炭焚き方の實地指導を行ふことゝなつた、なほ藤原技師は十一日午後瀋京する豫定である

お酒は慶典

冬日閑暖（西公園スケッチ）

主任の椅子を利用

公金九千圓横領

花柳界に消費逃走、舞戻つて樣子を探る裡に捕る

主任の椅子を利用して昨年六月から本年十月まで會社の金を約九千圓横領し全部新京花柳界で費消し逃走委を嗅してゐた青年が新京署の嚴重なる捜査により八日遂に逮捕された—本籍鹿兒島縣鹿兒島市美蛭町十五番地元新京錦町三丁目錦ビル滿洲共同印刷株式會社新京出張所長坂上國義（三一）は昭和十年六月頃率天本社より拔擢されて來京前記主任として勤めてゐるうちいつしか花柳界の味を覺へ足繁く通ふうちお定りの金に窮し遂には惡心を起して主任の椅子を利用し庶務係伊藤某の管理する印鑑を盜用して本年十月二十三日までに八千九百餘圓の社金を引出し費覺をおそれて逃走委を嗅ました、屆出に依り新京署では全滿各地に手配極力犯人捜査中のところ坂上は大體にも逃走地牡丹江から新京の狀況を探ぐるべく八日來京、中央通り富士屋旅館に何食はぬ顏で投宿中を同日午後十時頃新京署財前刑事が探知直ちに逮捕、目下嚴重取調べをつづけてゐるが橫領した約九千圓の金は全部新京の花柳界で費消したと申し立てゐる

三浦環女史獨唱會

今夕七時半開演

得意のプロ揃へ西廣場クラブで

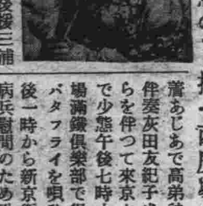

蕭鐵管樂會主催本社後援三浦環女史獨唱會は十日午後七時三十分から西廣場滿鐵倶樂部で開催される、世界的聲樂家萬年鶯の三浦環女史は四日大連上陸以來到る所空前の盛況をつづけ十日午後五時二十分蕭あじあで高弟神保悅子孃、伴奏灰田友紀子さん片山秘書らを伴つて來京ヤマトホテルで少憩午後七時十分から西廣場滿鐵倶樂部で得意のマダムバタフライを唄ひ十一日は午後一時から新京衛戍病院で傷病兵慰問のため歌ふことゝなつた、同女史今回の來京は近く渡歐を前に事變當時大慰うけた皇軍に感謝の意を表し、且つ滿洲とお別れのためと云はれてゐる、プログラムは左の如くである（寫眞は三浦環女史）

一部、一、（ーレイスラエル（メンデルスゾーン曲）二、リトルナヴインチトール（ジーベルディ曲）歌劇アイーダより三、A子守歌（シューベルト曲）B夜の調べ（グノー曲）四、Aフニクリフニクラ（デンツア曲）Bラベロマ（イライデール曲）

二部、一、きんにやもにや（三浦環曲）二、子供の唄（同）三、子守唄（松山芳野里曲）四、赤いかんざし（貴志康一曲）五、潤の夜（天野子曲）六、納涼（瀧藤太郎曲）番外一、獨唱神保悅子孃（イ）ああたゞ涙のみ（モツアルト作曲）（ロ）箱根八里（山田耕作曲）二、唄と踊り（三浦環）

三部、歌劇「お蝶夫人」中より（プチーニ曲）Aある晴れた日に、可愛い坊やよさらば

篠田中將

きのふ來京

帝國在鄉軍人會本部總務篠田中將は滿洲における在鄉軍人會の近況視察のため八日大連入港のばいかる丸で渡滿、九日午後五時二十分瀋々あじあで來京日滿軍人會館に投宿したが驛頭感激して語る

別に用務といふのはない、たゞ事變以來躍進途上にある滿洲の現地における在鄉軍人會の活動振りを親に來たゞけだ、南滿には度々來たが當地にはそうだね明治四十四年に來たのだから二十五年ぶりだ、大體この建物（驛）なんか長春時代のあの當時のものかね、まあ在留民が一生懸命やつてゐて呉れてゐるやうだから頼母しい、新京には二日滯在の上いハルビン、チチハルと北滿を廻つて熟河に寄りこの月末までに朝鮮經由でかへる豫定である

早く安く美しい
新京銀座 双美寫眞館
電三五〇二六番

〝警察官が主體となり演習を指導せよ〟

きのふ新京署で防空演習打合會

新京署では七、八日取引所、九、十日新京警察署、十一、十二日市場入口といふ日割で計量器の檢査を行つて居るが受檢査の數に於ては大體良好ではあるが不正のものを使用しゐるのが非常に多く、これ等不正品に對しては嚴重取締る方針である

十四日新京を中心に實施される防空演習の萬全を期するため新京警察署では九日午後一時から防護團事務員及び附屬地區防護團各分團長以下幹部約百五十餘名を招いて演習實施に關する打ち合せ協議會を行つた、劈頭瑞苗代署長起つて

去る二日の豫行演習の成績について二三遺憾の點があつた、即ち一般市民に警戒管制と非常管制の別が徹底してゐなかつたこと、防護團と警察の連絡がうまく行かなかつたこと、指導者が警戒管制と非常管制を充分にわきまへてゐなかつた點があつた、なほ今回の防空演習はその性質上警察官が主體となり防護團がそれに從つて行ふといふことになつたがその點を充分諒知の上萬全を期して頂きたいと一場の挨拶を述べ西見警部より指示事項

▲防護團員指導に關する件▲防護團の組織强化に關する件▲防護團員の防護教育並に訓練に關する件▲防空演習實施關係規定徹底方に關する件

▲本演習實施に關する希望（イ）集合並解散時刻の嚴守方に關する件（ロ）防護團と警察との連絡方に關する件（ハ）警察班交通整班の配置に關する件（ニ）防毒救護、交通整理、各演習に對する關係者の連絡方法に關する件（ホ）屋外殘置燈點滅に關する件

等につき詳細に說明をなし質疑應答などあり午後四時頃終了した

救世軍講演

救世軍新京支部の主催で十日夜七時から公會堂で救世軍大佐矢吹幸太郎氏の講演があり一般の參聽を希望してゐる、矢吹大佐は明治二十八年現在の山室中將等と救世軍に投じ爾來四十年凡ゆる困難試練を突破健鬪をつゞけた日本救世軍の元老である、尙十一日午後一時から滿洲社會事協會の主催で滿人のため「健全の精神」と題する講演を行ふ筈、場所未定

國際運輸新京支店次席の吉村格也君胃病は斷食すれば癒るといふことを或る書物で見たので▼早速山口縣小郡の斷食堂に立籠つて十五日間斷食修業して歸京、更に二十五日間斷食▲さしもに强靭の胃病もすつかりよくなりこの頃ではオートミールと葛湯を用ひてゐるそうだがその間會社を一日も休まず元氣そのものゝ吉村君「なーに人間は水さへ呑んでおれば死ぬものでないガンジーの斷食など問題でない」とえらい鼻息である

訂正　十日附夕刊二面記事ホッケー選手に投劍を設けるとあるはフイギュアーの誤りにつき訂正

淋病・梅毒・眼病
右病名ニテ三回治療後無効ノ節ハ料金返金シマス
快喜堂治療院
新京吉野町二丁目
（朝日百貨店）西入
名傳家名
男女 まんあ
電(3)五二六〇

禮服豫約開始
禮服、高級紳士服の裁縫を專門的に格安に引受けます
研究生募集
紳士服裁斷製圖教授、出張教授も可
（型紙製作の御用に應じます）
新京室町四丁目「三井物產前」
洋服裁斷研究所　アメリカン・ジェントルマン　電話3三九二三

巡廻雜誌
十二月號直ちに配本
一ヶ月一圓でお好みの新刊雜誌が六冊讀めます
東三條通三八
星光社巡廻雜誌部

毛皮ナメシ、加工及修理
クリーニング
毛皮小供婦人オーバ御注文調製致します
毛皮防寒衣類
各消費組合御用達
有吉隆
カムチャツカ商會
東一條通室町一ノ一九
電話(3)五一二二番

高級住宅貸
家賃　二〇〇圓　一四〇圓　一〇〇圓　六〇圓
位置白山公園前大同廣場へ徒歩五分間
庭園廣く文化設備一切完備東南向日當りよし
御問合せ錦町第一錦ビル二六
電話(3)二三〇七番山田

氷と酒
國都に灘の最高銘酒
小賣部あり
御用命を希ふ
●菊正宗　●白鹿　●進軍ヤイダ　●松竹梅　●黑松白鹿
瓶詰…樽詰…
西村洋行
電(3)2101　5458番

宴會場の樣子
割烹
新京
富士町二丁目
電3-2601

メガネと双眼鏡は
專門店
讀書のシーズンが參りました
正確なメガネで心ゆくまで!!
滿鐵病院眼科
知識眼科醫院
羽牟眼科醫院
中山眼科醫院
御指定
清眼堂
新京吉野町二丁目
電話(3)三二九二番
本店　大連連鎖街
支店　奉天春日町

トラック運轉手募集四十名
フオード新車地方行（鐵道沿線）
月給百貳拾圓程度（莫大なる賞與金の制度あり）熟練者にして溫健なる人と求む、詳細は面談（本人履歷書持參午後四時迄來社）
新京滿洲モータース內
電話照會ハ御斷リ　長畑

煖房、水道、衛生工事請負
右故障の場合は多少に不拘御用命下され度迅速親切に修理に應じます
北田工務所
本店　新京入船町三ノ一三番地　電話(3)四八五六番
支店　哈爾濱道裡砲臺街六六　電話六二一三番

故長男寬城議病氣入院加療中之處養生不相叶去月九日大阪大學病院ニ於テ死去仕候葬儀ハ郷里岡山ニテ相濟セ候
追テ來ル十一月十一日午後一時當地祝町高野山金剛寺ニ於テ追悼法會相營ミ可申生前厚知諸賢ニ謹告仕候
昭和拾壹年十一月十日
駒子　光次郎
母　赤木常磐
親戚總代　松森文夫
友人總代　荒木伸之
宮木嘉久二
町內會長　宮崎竹次郎
同窓生代表　酒井滿洲男

妖魔往來

（連載上映）

桃川燕二演
内山鉦太郎畫

九六

お艶は女中共に行燈りをよくし樣にはいつて來アの晩に日暮をコチ〳〵とぬり、今夜こそはと云ふので艶きをかけた、地獄でも光る阿鼻吃の金色、女中達はお大名の御殿中樣でもお泊りになつたかの樣な立派ぎ、座敷も江戸幕藩一番上段の間付へ通し、入代り立代つて女中が出聞きにくる、外の泊り客はそれが羨に不自由、手をならしても女中共は空耳を走らしてをります、野櫻の飛脚屋も此小山に用たしがあつて其方を廻つてゐたに夕飯か遅くなつたところが、美しい女中さんの泊り客の為女中をよんでも只今とばかり一向來ません

『オイ〳〵どうしたんだなア、大樣で腹を出して寢はにやア、腹が腐り餓鬼町』とき欠伸を腹の町ち

やアねえか』

『腹にすみません、少し頂戴んでをりますんで……ア、然うでした。貴方のところの御膳部は安度がしてありません』

『成ちやア仕度がしてない、冠鬼云つちや困るぜ泊り客に腹をくはせねえ、腹がどこにあるんだ、腹は足飛脚上り下りの定飛になつてゐるんだよ、どんなに忙しくても腹の方の都合のよい樣にして貰はなくつちやアならない、フイの客なんぞは一遍コッ切りだ、早く腹を膳の上で二三本呑るんだ、持つてきて呉れ』

『イエ何でございます、今晩お泊りになつた女中さんのお供のお方が貴方に腹腹走るんだと云つて御着も澤山御法女でございます、飛脚屋さんの御腹は此方であげる、用意には及ばぬと腹有つたので、別に支度は致しません』

『成だえかう女中の供の奴が腹に腹走をするんだつて、ハテなんな奴だね、腹に腹走するとはふへはいつてゐます、お通りになれば飛めます』

『然うか、ドレ〳〵』

日の本は岩戸神變の昔より女ならではよのあけぬ國、飛脚屋も美人とまいて物好きな心を起し、腹下腹ひにみに來た時、お艶は振返つて飛脚やと腹を合した。

此お艶が飛脚やと腹を合したと云ふことが、やつぱり怪しき腹の仕業だつたに相違ない、お艶の方では那に腹とも思はなかつたが、飛脚やはピクリとして全身電氣にでもうたれた心地、茫然我を忘れて暫く見惚れてをりました。我座敷へとつて返したが茫然も腹も忘れてしまひ

『よい女だなア、乃公も男一匹と生れた甲斐には後腹女を一ト腹でも抱擁をしたら此世の腹ひは足りると云ふものだ、よい女だなアどうか出來ないものか、ア、よい女だな』

よい女の言葉けをしてをります

『アノ飛脚屋さん』

『何うもよい女だ』

料亭 水月
三宝町三丁目
電(3)三〇一八三三〇番

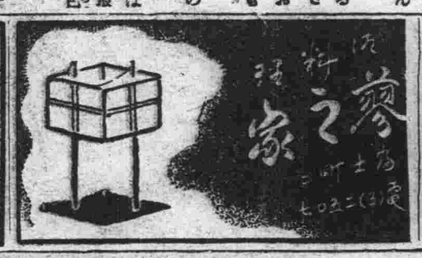
料亭 蓼家
土町
電(3)二〇二七

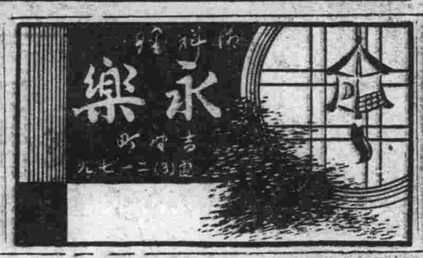
料亭 永楽
吉野町
電(3)二一九七

新古衣裳
質
多物 切見大
マスト 賣豊益
三笠町三丁目一五
電(3)二七七七番

生田流當道會
箏三絃教授
大和道場新京分館
電(3)二六六七

メガネは
岡田眼鏡
專門店へ
東二條通青陽ビル一階 電3-2483

軍隊用品
酒保用品 卸
大連市三河町二十九番地
高木滿書堂
在庫豊富
高木馬吉
電話長二一四三〇六
振替大連六三
此外文具類、雜貨等全部取扱へ有之候條多少に不拘御用命の程伏して願上候

特選御子樣服陳列
三笠町三丁目
赤木洋行
電(3)二二七三、六九三三

新荷着特價大賣出し
桐 箪笥
鏡 臺
茶 棚
祝町二丁目（太子堂際）
木村桐タンス店
電話（3）四三三四番

見舞品に當場の牛乳券を！
牛乳は
柳州牧場
搾乳一合七錢
經主 醫學士 柳川吉勇
電話（2）二八五七番

帝國發明協會會員
帝國發明協會有功賞受領
朝鮮軍經理部賞狀受領
蒙各界御指定御採用
宮崎式ペーチカ
宮崎組新京支店
新京祝町二 電話(3)二一四三番

榮養菓子
グリコ
ジヤウニナルト
ゼンゴクノ
エウチエンデ
オホウケノ
オヤツノ王樣
(袋十・缶五)
ケマ用
社會式株ゲリコ 奉天鐵西威勝街
GM6

民刑一般法律事務
弁護士 小西會一
新京朝日通八十三地番 電三一三八八三

新高のキヤラメル
福田支店

貸間
洋室 煖房・水道・浴室の設備あり
日本橋通六十三番地
フランスホテル
電話（3）五二四八番

東京 大阪 製
玉突台
並附屬品直輸入販賣
日掛月掛販賣の御相談にも應ず
◎修繕は迅速廉價◎
東京 仲屋玉突台製作所
新京朝日通西七馬路二五
電話（2）三三四四番
振替口座奉天一九五八番

ヘロイン中毒に
福モナール
適應症
阿片・モルヒネ・ヘロイン等
慢性中毒症
滿洲各地著名藥店に販賣す
製造元 順天堂醫化學研究所
發賣元 大阪道修町 田邊五兵衛商店

おでんは
いなりや
新京東二條通
電話(3)四五五一番

廣告の御用は電話(3)三三〇〇番へ